盛京時報

陰曆十月廿五日
昭和五年十二月十四日

發行人 佐原篤介
編輯人 菊池貞二
印刷人 石原庄太郎
發行所 盛京時報社
盛京時報支社

論說

西北善後之希望（僑）

此次西北善後問題。既由主張和平。完成統一之張副司令。負責辦理。據張在津談話。亦以由西西北兩軍。皆為中國之軍隊。必有圓滿平等處置。似已無煩吾人之喋喋。惟善後意義。無非欲將以前混亂之狀態。開誠布公。作一澈底的解決。使地方政治入於正軌。以為國家長治久安之途徑。故善後云云。在傳小民。雖不敢有多大之要求。究不能無些許之願望。其最關重要者。則為各當局之滴白乃心。悉以小民之福利為前提。不以個人之權利為背景。庶幾能容合各方面之意見。掃除舊日禍亂之根源。凡為民意所痛恨所深惡者。無復絲毫存在。則善後事宜。乃足以昭示來茲而無愧色。並希望其勿循情。勿苟且。對於西北種種。即或不利於私人。而有裨於民衆。亦不得置諸腦後。留為和平統一之梗。誠以今日之國勢阽危。民生憔悴。若不及時補救。詎能倖存世界。語曰。覆巢之下。寧有完卵。當亦知者怵然有動於其中。不肯因一時之私利而淪子孫於奴隸。况袞袞諸公。素以愛國愛民相號召。豈忍令善後問題。猶是掩耳盜鈴之計也耶。

顧善後中之急切問題。不外軍事與財政兩項。若軍事而無澈底之解決。縱對於財政上有何良策。於國於民。仍無裨益。蓋財政支絀之原因。由於軍費過鉅。而中央之收入。每為各省所截留。可知軍事無以善其後。則財政亦無以善其後。雖欲綏靖地方。恐地方終無綏靖之一日。吾人猶憶辛亥革命告成而後。曾開第一次善後會議於上海。當時各方面均有傾向和平之美意。而其結果。惟借入大宗外債。為小民增加擔負。至若借款是否用之於善後。初非國人之所知。循是以往。每經一次變亂。則所謂善後者。不過與異己作暫時之妥協。實不得謂之善後。此次西北之善後。其前途究竟若何。吾人雖不敢遽下斷語。但願袞袞諸公。鑒於辛亥革命之不澈底。以致混亂十有九年。勿再蹈辛亥善後之覆轍。甘留醜污穢之點。斯今日之善後為不虛。小民之希望於焉達到矣。倘西北問題。仍以勢力為中心。強迫他人。降心就範。即不致於協商善後中顯示裂痕。要不過以塗壑耳。去閻馮而以第二之閻馮為替代耳。善後云乎哉。吾故於賢明之張副司令。有厚望焉。

王樹常令整頓學風
此次訓誡之後決不姑寬

北平訊云。市政府近奉河北省政府通令云。為通飭事。興化作人。甚於學校。達材成德。端賴師資。本省自昔為文化之邦。樸學通才。照耀史乘。果能遵先賢之矩矱。培後起之菁莪。固不難丕變澆風。蔚成國器。乃頻年多故。異說紛乘。士習日囂。師道亦替。或血氣未定。寢為議論所移。或整飭未能。轉為諸生輕視。既交惡而互揭。遂遇事而生風。以弦歌講習之場。為矛戟相循之地。與言及此。良用痛心。本主席任職伊始。即思端整士習。爰以最親切最誠懇之語。為諸生及教職員反復言之。年來學風不善。揆其積弊之由。主持者平時無整飭之誠。足以服衆。肄業者始終無向學之志。徒長驕風。皆講之席授受未聞。一堂之中機巧互競。既成忘乎職責之所在。遂禁錮于放廢之一途。果嚴究其造端。詎能免乎重咎。用特嚴申誥誡。以儆將來。夫青年學生。為國家人才所從出。國家之教育學生也。如家人日望其子弟之成立。誠能苦心向學。勉致成材。方將愛護尊重之不遑。詎忍苛以相責。乃或炫奇好異。誤入歧途。徒供他人利用之資。轉貽自己切身之害。無論寬典。未可倖邀。即反之勵學救國之初衷。亦事與願違。而無以自解。且學成致用。父兄冀其成材。社會欽其人格。任重致遠。所負荷者至宏。值此修業時期。亟應厚自期許。愛惜有用光陰。淬勵精神。致力于講習切磋之地。凡高尚之品格。完備之知識技能。亟當黽勉進修。當仁不讓。庶今日養序良善之學子。他日即為國家優異之才。不此之悟。則或誤入歧途。馴致貽身家之禍。失足一朝。噬臍何及。本主席對於諸生。愛之深故期之切。期之切故責之嚴。不憚訓勉再三。則納身於軌物。此則今日求學諸生所宜翻然反省者也。至於身任職教員者。責任既專。所關尤重。古語云。形端表正。又曰師道立則善人多。職教員不得其人。未有能整飭校務者。躬行則率化。身教則易從。圭璧之不飾。而欲羣倫之就範。顧不得也。況乎長教育者。為學生之模範。偶踐履之未檢。即謗議之叢生。如以師生相鬨。雖倖勝而可羞。表率無方。人不貴而亦恥。宜言行之交飭。勿指責之貽譏。彼學生之失檢。可以年少識淺諒之。若有師表之責者。既有不職。更安從與恕乎。此又為職教員之亟宜憬悟者也。總之既往可寬。自新宜早。此次訓誡之後。為學生者固宜潛心篤志。力趨正大之途。長校務者尤宜本身作則。用廣人師之效。如仍有妄鼓風潮。玩視職責。一經察覺。決不姑寬。勿謂言之不預也。除分行外。合亟令仰該市政府知照。並轉飭所屬一體遵照此令云云。市府奉令後。已轉飭知照矣。

靳雲鵬抵津

天津訊云。兩河宣撫使靳雲鵬。因河舊部甚多。在北方軍事未結束前。中央曾命其往豫中收集舊部。在歸德開封一帶。於戰事時擔任工作甚為努力。靳氏因戰事已結束。日昨由豫返津寓。對張副司令收拾北方軍隊。將有所供獻云。

張貞部改編

上海訊云。廈電張貞奉總部令。所部四十九師改為乙種師。兩旅六團制。張已遵令取消一四七旅兩團。歸併一四五六兩旅。

閻錫山出洋無確期
謂頗覺治政生涯無味

天津訊云。閻錫山眷屬。前日下午由石乘東北第二軍部專車離石來津。昨夜三時許抵豐台。於晨七時廿分專車抵新站。即直駛老站。省府王主席聞訊。特派汽車往迎。惟閻眷屬下車後。即[illegible]在站[illegible]車。赴日租界伏見街十四號本宅休息。計此次來津者。有閻之如夫人及二公子。此外隨員有其親族劉姓及僕從。共凡二十餘人。閻之公子年方十四。其大夫人及三公子均在籍侍奉閻之封翁。閻於出洋赴日問題。外傳將於本月十五日乘日輪景山丸或於二十日搭日輪金嶺丸出發。頃據記者探詢。閻出洋期仍未定。且由各方觀察。似可斷定其於最近期間。決不離津去國。蓋閻現在寓居日租界伏見街十四號。宅中電話及門口電鈴。均設備完竣。日有二警官督華捕二人。在閻宅附近巡梭。加以保護。故遇有人赴宅訪閻者。該警官如查有可疑者。必加以盤詰。藉資慎審。昨據此次閻左右某君語記者。閻眷屬今日已抵津。隨來者二人均係閻先生戚族。蘇體仁溫壽泉未同來。閻離津出洋期仍未定。據閻談。容閻到津後。略在津小住。以資休養云云。現閻已離開晉境。以在野之身。暫時居住天津。作一平民。似亦無不可。再者其出洋一切籌備。勢必先事準備。現在其隨員衣服。正在趕製中。船票尚未定妥。隨閻出洋者。人數若干不詳。要之。此次閻已下野。出洋人員。均以友誼親戚關係。願去與否。皆聽其便。近日外傳閻已與張副司令晤面。殊不確。以現在二人無晤面之必要。本人每日赴閻宅。見閻日常生活頗為清閒快樂。每日用飯後。即閱佛典及哲理書籍。藉此消心。并謂以往政治生涯。[illegible]無意趣。現今大悟。感覺無事或是幸福等語。此後閻願作一自由安逸之平民云云。

【北平十日特訊】閻錫山夫人徐友梅女士。前晨七時離并後當晚抵石家莊。下榻正太飯店。昨晨七時二十分。由石乘北上之平漢特別快車來平。並由晉綏總司令部副官劉振同護送。於十日下午四時抵北平西站。同來者尚有閻之第二公子。閻夫人下車後。當派人赴東站買由北平至天津頭票四張。轉乘平津車赴津。記者在站向閻夫人隨從詢問閻夫人離晉經過。據談閻到津後。即有電來催促夫人啟行。以便東渡赴日。閻夫人極願出洋觀光。日前由商主席介紹女翻譯一員。閻夫人離太原時。商主席徐司令夫人均到站送行。夫人此行甚簡單。僅帶隨從四名。

鐵部整路政

南京訊云。蒸(十日)鐵部訓令各路局。略謂歷年以來。鐵路積弊無所不至。其甚者視鐵路為私產。等法令若弁髦。專橫恣肆。為所欲為。百弊叢生。莫可窮詰。以致人民疾首蹙額。目路員為貪官污吏之尤。輿論異口同聲。以路局為舞弊營私之窟。此種情狀。沿襲既久。時局偶變。故態即萌。鐵路為國營最大事業。腐敗如此。何以立于革命政府之下。各路局長責有攸歸。詎容忽視。本部為鐵路行政中央機關。負管理監督之責。茲特列舉數事。俾我鐵路員司。共同恪守。(一)應尊重行政系統。(二)應凡事恪遵部令部章辦理。(三)應改良現有狀況。(四)應知對國民服務為路員天職。(五)嚴守預算。不得絲毫濫耗。(六)恪守編制。不得濫用冗員。(七)獎勵廉潔。不得侵吞公款。(八)未奉部令不得擅購材料。(九)不得於正當運價外另收任何費用。(十)應依照規定時間辦公。上舉十端。均為鐵路員司本分應做而又極易奉行之事。無可推諉。責無旁貸。自今以後。各局長以身作則。督率所屬。共同恪守云云。

馮玉祥行踪仍秘密

天津訊云。自閻逆錫山秘密逃至天津後。一般頗注意馮逆玉祥之行踪。顧馮逆詭計多端。不可捉摸。行踪隱秘。消息模糊者。已多日矣。邇來外間所傳。多係臆測之詞。茲據熟悉馮逆內情者談。馮逆行踪。似將不出兩途。第一、馮之情形。與汪截然不同。汪失敗後。可以遨遊他邦。賴有筆墨。可以大吹大擂。若馮者。一介武夫耳。向賴槍桿吃飯。所憑依者無知無識之兵士耳。自知離開兵士。即無力量。國家統一告成。對於殘逆。勢在根本肅清。馮逆再圖死灰復燃。亦屬萬不可能。此刻閻逆到津。視線離開山西。馮逆似可隱匿多日。同時該逆殘部孫良誠。宋哲元。與雜牌孫殿英。高桂滋。石振青等部。尚有若干殘餘勢力。馮逆仍可混跡其間。暗行發縱指示之權。依此推測。馮逆仍匿居晉垣。第二、馮之環境不如閻。閻逆庸弱無能。各方對之。或將不為已甚。馮逆素行。鬭狠自用。結怨各方。憤者甚多。即決計出洋時。行踪當更秘密。非至逃登外輪。外間似難明也。依此一說。馮逆最近。當逃津。秘密放洋。外傳由庫倫赴俄。轉往歐洲。據聞亦甚不確。蓋民國十五年。馮逆曾因赤俄資助。得以再起。迨至陝甘竄擾。兵屯中原。即逐赤俄代表。赤俄恨之入骨。此次馮逆縱無出路。亦不敢假道俄境也。至傳由韓復榘石友三保護。自青島出洋。更屬無稽。蓋馮性頑強。即令決計放洋。亦絕不至向韓石散舊部低頭求助也。總上推測。馮逆現下若非正在秘密赴津途中。定在晉垣隱匿。外傳由青放洋。與由庫倫赴俄。均難置信也。

陳銘樞返粵

廣州訊云。省政府主席陳銘樞。前因出席四中全會晉京。離粵已逾一月。陳氏離省後。省府日行公事。由民政廳長許崇清代批簽行。關於重要各案。均須俟陳氏返省親自裁決。所以各方仰望陳氏返粵者。情意甚切。二十七日省政府秘書處接陳由滬來電。謂准二十九日偕海軍司令陳策。新任中央大學校長朱家驊。乘日郵船秩父丸南下。約一日抵港。二日返省。該府據電。即通函各機關知照。財政廳長范其務等各要人。遂於三十日赴港迎迓。秩父丸於一日上午十一時抵港。陳登岸後。即應英港督貝威廉氏茶會之約。下午赴僑港中山商會歡迎讌。是晚即乘省港夜輪泰山輪返省。二日上午六時三十分到埠。該輪抵埠時。本省軍政各長官。均蒞西濠口碼頭歡迎。陳銘樞登岸後。與陳策等分乘汽車。赴東山退思園茶會。上午九時返省政府辦公。未幾陳濟棠亦到。晤談甚久。是日為星期二。適為省政府會議之期。陳即出席報告在京情形。大要謂。此次中央開四中全會。各委員全體出席。決議各案皆為國家之根本大計。不論中央與地方。均須努力實行。大會為一週。其經過情形。與報載無甚出入。至變更省行政區域一案。其原則有二要點。一為將省治範圍縮小。以免有鞭長莫及之弊。一為將縣治地位提高。以便實現地方自治。惟事關重大。尚須經深長之討論。現交中常會擬定辦法。將來提交國民會議決定。關於香港設立分關案。本人初未知悉。及到京後始聆此訊。即與胡展堂孫哲生等諸同志討論。認分設港關。與廣州市之商業發展大有妨碍。已將此議提出。請求撤銷。至於廣西軍事。以白恃山川之險。死守一隅。實則張發奎之殘部完全殲滅。已不成問題。即朱白之基本部隊。亦喪失殆盡。現在利用土匪。以流寇式之東奔西竄。我們不遽進攻者。純為愛惜地方起見。中央對於桂局。祇要彼們澈底覺悟。其餘皆可寬大處置。惟黃紹雄似有覺悟。前月曾有電致蔣主席。請求和平解決桂局。蔣主席接電後。以黃等果能誠意請求和平。當予以寬大處置。如除白等再不覺悟。惟有武力解決之一途云云。

上海 青島行
▲長春丸 十二月十五日
▲大連丸 十二月二十日
▲奉天丸 十二月十七日
●天津行
▲濟通丸 十二月十八日
▲天潮丸 十二月十六日 (旅順不行)
●龍口行
▲龍平丸 十二月十七日

大連汽船株式會社 電話四一八五番
專屬貨客經店 永和公司 大連市敷島町六番地 電話七二七五番 七八六八番
阪神航路專屬荷扱店 大連市須磨町六〇番 溝山兄弟商會 電話長 五二六二番 四六八一番

盛京時報出版各書
哀史 定價現大洋壹元二角
文藝叢考 定價現大洋壹元
三省古蹟 定價現大洋壹元
遺聞續編 定價現大洋壹元
代售處 城內軍署街震泰報局 本報各代派處均有代售 鼓樓北同大印書館 鼓樓北章福記書局

房費減半
自十二月一日起至明年四月末日止
特備公共汽車隨意乘座不取分文
歡迎華客
星個浦大和旅館

瑞有氏黑色補丸

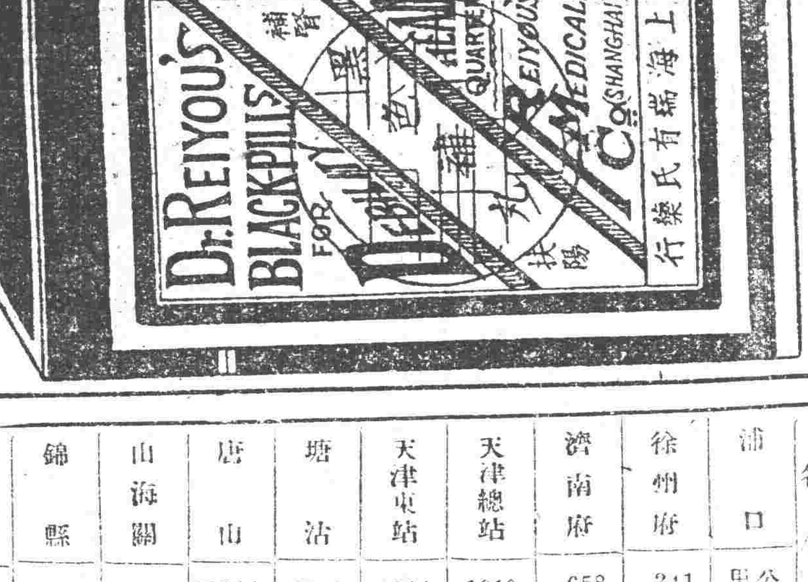

瑞有氏黑色補丸專治男女貧血五勞七傷氣虛咳嗽先天不足後天虧損少年破身太早夜夢滑精出冷汗精冷滿子嗣艱難自汗盜汗腰腿酸疼形容枯瘦小便夜多年久白濁或婦女之白帶及年久不受孕凡由腎部發生各症服之非常有效強補固腎如無病常服體質強壯精神充足永保無腎虧之慮 定價每打三十元每盒三元小盒一元二角 外埠函購皆可郵寄各埠大藥房凡經售西藥者均有代售倘無處購買將款滙至分總行購買 總行上海英租界福州路八十二號瑞有氏藥行 分行哈爾濱道外正陽街西頭 遼寧十一緯路西南電報局東屋瑞有氏藥行
瑞有氏藥行啟

上海中法大藥房
遼寧新設分號啟事
本藥房為便利東北人士採購藥品化裝品等起見特派專員馳赴瀋陽籌設分號一所運銷本藥房暨經理羅威公司中華製藥公司等各項出品貨物應有盡有定價特別克已茲擇於十二月十日開幕務希各界人士聯袂偕來曷勝歡迎並備贈品以酬惠顧諸君之雅意謹啟
地址 瀋陽鼓樓西

大綸綢緞商店 鐘樓南商會北間壁
綢料特別大賤賣 綢緞只賣布價錢
眞正華絲葛單幅綢料每架六尺只售二元五角●雙幅加倍
新花鐵機葛單幅綢料每架六尺只售三元●雙幅加倍
三閃公司緞單幅綢料每架六尺只售四元五角●雙幅加倍
加潤天貢葛單幅綢料每架六尺只售四元五角●雙幅加倍
新出鴛鴦綢單幅綢料每架六尺只售四元●雙幅加倍
[illegible]意、減價、內、金字半價、并較有号、保管換

驚人的消息!!
遼寧鐘樓南 久和隆綢緞商店 九扣大減價 并舉行 奉送綢緞壹天
努力提倡國貨。拋巨大的犧牲。酬謝各界雅意。增加新年興趣。自國曆十二月一日起。至國曆十二月三十一日止。在此三十一天期中。凡惠顧者請將本號之特種發票保藏。定國曆元旦上午九時。當衆開籤。開出何日。請將該日發票上之數目。照數奉還。眞實犧牲。勿錯過。
中國電話二三九號

京遼直達客車時刻距離票價簡表

奉鐵道部令津浦路北寧兩路聯合開行南京遼寧間直達客車定於十一月廿四日起實行每逢星期一四由浦口開京期一五由瀋陽開附掛各等客車飯車及臥車中途無換車之煩特此廣告

站名	距離公里	票價頭等	二等	三等	第一次(即津浦第二〇二次)
浦口					開下午七點
徐州府	341	17•40	11•60	5•80	到上午六點一十五分 開上午六點四十五分
濟南府	658	33•60	22•40	11•20	到下午六點十分 開下午六點四十分
天津總站	1010	51•60	34•40	17•20	到上午七點 開上午七點廿分
天津東站	1014	51•75	34•50	17•25	到上午七點卅分 開上午九點
塘沽	1058	53•85	35•90	17•95	到上午十點〇八分 開上午十點十一分
唐山	1144	77•75	38•50	19•25	到上午十一點五十八分 開上午十二點十五分
山海關	1297	64•50	43•[illegible]0	21•50	到下午四點十二分 開下午四點卅分
錦縣	1480	72•90	48•60	24•30	到下午九點廿八分 開下午九點四十五分
溝幫子	1544	75•75	50•50	25•25	到下午十一點廿二分 開下午十一點卅五分
大虎山	1587	77•55	51•70	35•85	到上午〇點四十分 開上午〇點四十九分
皇姑屯	1714	83•40	55•60	27•80	到上午四點十三分 開上午四點廿五分
瀋陽城	1718	83•40	55•60	27•80	到上午四點三十五分 開上午四點五十分
南滿站	1714	83•40	55•60	27•80	到上午五點

站名	距離公里	票價頭等	二等	三等	第二次(即津浦第二〇一次)
瀋陽城					開上午〇點十分
南滿站	2	•45	•30	•15	到上午〇點二十分 開上午〇點四十分
皇姑屯	11	•60	•40	•2)	到上午〇點五十分 開上午一點
大虎山	131	5•85	3•90	1•95	到上午五點〇五分 開上午六點二十分
溝幫子	174	7•80	5•20	2•60	到上午六點三十三分 開上午六點三十八分
錦縣	238	10•80	7•20	3•60	到上午八點 開上午八點十分
山海關	421	18•90	12•60	6•30	到下午一點〇二分 開下午一點二十分
唐山	5741	25•80	17•20	8•60	到下午四點五十八分 開下午五點十分
塘沽	660	29•70	19•80	9•90	到下午六點五十八分 開下午七點〇三分
天津東站	704	31•65	21•10	10•55	到下午七點五十九分 開下午九點三十分
天津總站	708	31•65	21•10	10•55	到下午九點四十分 開下午十點
濟南府	1061	49•95	33•30	16•65	到上午十點〇五分 開上午十點卅五分
徐州府	1378	66•15	44•10	22•05	到下午十點廿分 開下午十點五十分
浦口	1718	83•40	55•60	27•80	到上午九點四十分

一• 特別快車加價每經行一百公里或不滿一百公里頭等六角二等三角三等一角五分孩童在四歲以上十二歲以下減半收價十二歲以上照收全價
二• 由北寧路支綫各站聯運至北寧或津浦各聯運站或由兩路幹綫各聯運站至北寧支綫各聯運站者其支綫一段得免收快車加價費

北寧 津浦 鐵路管理局啟

遠征西北策

蔣介石之新計劃

（南京十三日聯合電）蔣介石策劃擬傾注全力向西北方面施行伸張中央勢力之方針今次對于第二第三第十之三師發出出動西北之命令俟兵站通信材料等準備完成後預定明春極早開始前進第九師殘留洛陽爲預備隊蔣介石對于西北之遠征頗有眞摯態度兵力應必要增派其遠征之偉大計劃擬由陝西甘肅進至四川漸次進出蒙古新疆西藏各方面希望大統一事業之完成若遠征成功時則前清康熙乾隆朝之太平時代必再度出現於今日

中國新輸入關稅率

預定兩三日中發表

【上海十二日電通電】立法院審議之新輸入關稅率昨日送交國民政府據聞該案內容毛及毛製品絲及絲製品種類分別全體計分十六種共計六百四十七條項稅率最高四成二分五厘最低七分五厘奢侈品煙酒等稅率最高其次爲絲織品毛織品相當高率課稅品以最近上海物價爲標準依金單位課稅定實際課稅時在上海設物價調查所以每月物價標準爲課稅分針該稅率經國民政府會議一二三日中即有發表情勢施期間自明年一月一日

蔣介石告全國學生（續）

【南京十二日復旦電】今學風敗壞已極若不嚴加整頓不惟無以對在校安心求學之學生亦且無以對青年學生之父母更無以對政府應負之責任今叛亂粗平軍事告終建設事業經緯萬端教育爲立國之根本學風爲教育之表徵言建設當首重教育興教育必先正學風中正受命黨國秉長行政往者既以武事掃革命之障碍今後當以文治宏訓政之規模誓以改進教育整飭學風爲當務之急職責所在勞怨不辭所願全國青年學生以自覺之明自立之勇仔肩重任勉策前程祛浮囂之氣戒浪漫之習重節儉篤實學爲三民主義之忠實信徒爲中華民國之未來主人翁邪説毋陷歧途辨順逆明是非尊師保重學術己立立人自救救國然後克盡對國家社會之職責若因蹈習故常茫然因襲行動越軌言論悖謬放棄本身之職責甘爲反動之工具則爲校規所不許國法所不容勞縱指使者已罪無可逭盲從附和者亦屬咎有應得執法以繩豈膽何及成敗利害幸熟權之再校風潮之起恒藉端於拒校長或一二教職員之對人問題令學感情衝動不逞之徒從而鼓動則浸淫醞釀往往成爲巨變須知學校校長爲政府所任命教授職員由校長所聘請校長之任免權責操之政府而師之進退取舍由於校長政府自當慎校長之人選校長自當嚴敎師之行藏校長敎師爲有負國家社會所賦予之職權學生若任意反對校長即不啻反對任命校長之政府若任意干涉校長行使職權即不啻破壞國家法律反對政府破壞法紀之學潮自與反革命無異政府自當嚴厲制止如法懲處者也中正於諸誠學生之時又當爲各學校校長教職員告者教育事業原其清高人格之修養意志之磨勵思想之誘導體魄之鍛錬科學之闡明擇業之指示此皆教職教員對學生應盡之責任固非單純以智識爲□□（電碼不明）也爲校長教職員者尤應杜絶奔競砥礪廉隅淸白乃心赤誠任事泯門戶之見平系派之爭其本身務足以爲人師表而無可指摘學生自無可藉口以掀動風潮校長職教員之責任皆自覺與良心皆自省實爲寧息學潮端正學風之要素也自中國之現狀言之教育尚未普及入校求學原非盡人而能今承兵革喪亂之餘物力尤爲艱難中人之家尚不易令其子弟修業於中等學校父母兄弟縮衣節食以供其在學子弟膏火之資也往往有之其能完成中等教育而進於高等教育者大都爲饒家庭之餘蔭受國家之殊遇之少數青年故大學高中之學生實已居可貴之境遇青年學生以有爲之身處可造之境就人情論自以專心向學爲唯一前提應不致愧對家庭社會國家也自國際之地位言之我中國尚未臻於平等自由之境實業尚未振興科學尚未發達內亂削平而外患未止總理有言歐美之長在於科學吾黨欲求民生主義之實現物質建設之完成闡明科學開發實業跻中國於近世文化之舞台其責任乃在青年學生就國勢言今日之學生處此智識饑荒之際應具人一己百人十己千之精神迎頭趕上方足以適應時代迫切之需求尚何餘力以事外騖鬧學潮也哉政府刷新政治努力建設首重教育生整學風今後對于教育行政人員務必嚴事甄別嚴其賞罰對于教育經費務必儘量寬籌愼其用途以指導之良好責之校長敎職員以服從之謹嚴課之靑年學生上下相維師弟互勉善良之學風自可計日養成矣總理有言官員無自由學生無自由官吏無自由吾人所求者乃求國家之自由與民族之自由即所學者亦爲求國家與民族之自由而學也靑年學生須知個人之自由與國家之自由不能並立若有個人之自由即無國家之自由則國民成爲一盤散沙而國家永爲帝國主義者所侵略與壓迫民族亦永久沈淪而無獨立自由之日矣思之能不戒懼乎綜上各端除由行政院訓令敎育部所屬全國各學校轉知各學生一體遵照外中正本愛護學子屬望靑年之同志特再痛切誡誡深願全國學生闢風興起矯其前失正其趨向自首都以至各省縣各村鄉自大學中學以至小學士無不學之人校無不良之風人心自由是而正社會由是而安黨國前途實利賴之中華民國十九年十二月二日蔣中正等語希即轉飭所屬各級學校學生一體遵照爲要兼行政院院長蔣□（十一日）印

武漢警戒共黨陰謀

【漢口十三日聯合電】督勵江西方面剿討共匪中之蔣介石預定本日（十三日）抵漢口因之潛伏武漢之共產黨員策劃陰謀設置秘密機關開始活動警備司令部數日來實施非公式戒嚴昨晚在中國碼頭捕縛男女黨員十五名連日斬首黨員亦達十餘名

代理首相問題糾紛

民政黨內訌表面化

【東京十二日電通電】政府與黨間連絡問題已呈告一段落形勢但以此爲導火線更牽代理及首相問題與黨內部之策動及各系統之抗爭漸呈表面化形勢即仙石若槻山本三元老十二日夜在仙石邸召請幣原代理首相提出三元老一致之大綱使幣原代理首相至現職出席議會極力求其承諾一方黨內支持安達內相之杉浦岡野風見等十餘名少壯派議員於同夜在東京會館集會協議代理首相問題其主張爲以黨外幣原外相出席議會有背政黨內閣之本義無論如何應由黨出身閣僚中選定代理首相於此前提下糾合同志努力貫徹目的之方針故對於三元老之言動有所不合本日之集會當續出彈劾意見即稱述與黨顧問因在隱忍發表意見固屬無妨但不問黨之意向如何擅訪幣原對政府及與黨以期壓倒此完全爲責職越權行爲且彼等於總裁病中乘黨內策動一面自己組黨策動不謹愼尤甚等旨對於此等少壯派意見幹部內亦有一部表示贊意依今後問題進展如何與黨內排擊抗爭有愈見熾烈之情勢此外今晚六時有中村江木田中富田櫻內降旗賴母木武內等幹部在赤坂三昌集會以黨內狀勢爲中心交換意見以此等集會爲發端議會迫在目前政府及與黨內形勢漸入多事之秋

蘇俄集體農場現狀

【莫斯科十日蘇聯電】蘇聯集體農場數目日益增多預料明年春季所有蘇聯農戶百分之五十將歸於集體化報端揭載蘇維埃農場之日漸集體化時特指出此項趨勢全因集體農場給與農民之利益爲個人農場所不及之故蘇聯現平均每個個人農場之播種面積爲四五六公頃而每個集體農場之數則爲五○四公頃本年每個個人農場米穀出產總額爲二萬八千九百磅每個集體農場則爲四萬二千六百磅準集體農場每公頃較個人農場在米穀出產上超出百分之十三此所以然蘇維埃農業集體化有如是之速與集體農場相輔而進者有新式之農業組織即如『農業組合』與『國有及集體農場聯合』等是農業組合者即於集體農場上除集體的農事企業外同時亦擁有個人的企業但組合中之領導地位則屬於國有部分

『農業組合』中之生產部門係根據一個單一的計劃規定者該業中各種出產之專門化

目前三十五個『農業組合』在組織中北高加索有四個中央黑色地有八個中下弗爾加區各有三個列寧格勒與莫斯科區各有兩個其中數個將從事尖銳的專門化譬如專出產厨用物或專出產菜蔬或專出產牛乳與其副產物或專養豬

至於『國有及集體農場聯合』其中領導地位係屬於國有農場『農業組合』與『國有及集體農場聯合』每個平均播種面積在中弗爾加區爲一一五○○○公頃在下弗爾加區爲一四四○○○公頃在北高加索爲一○九○○○公頃在西伯利亞爲九五○○○公頃

交部水綫聯席會議

【南京十二日復旦電】交部文（十二日）下午三時與大東大北太平洋三公司開聯席會議我方提出收發電報登陸年限撤銷福州大東公司厦門大北公司以及淞滬實地綫等問題公司要求續展登陸期限二十年雙方爭持均不讓步我方最後聲明望公司代表將全案重加考慮

中日相互增領事館

【南京十二日復旦電】中日互增領事館事雙方意見已接近日本增設洮南鄭州兩館帽兒山已允放棄我方將駐仁川領館移設淸津并於台南增設兩館不久可實現

俄飛船建造

【莫斯科十日蘇聯電】一九三○年十二月廿五日至一九三一年一月三十日期間全蘇維埃聯邦將舉行飛船建造紀念周各地可依其環境及情況在該期間內任擇一日舉行之

美國放逐外僑犯人

【華盛頓十一日聯合電】新任勞動長官本日（十一日）關于移民問題聲明移民當局每日放逐一千名之外國犯罪者

無產黨共同委員會

【東京十二日電通電】近在目前之第五十九次議會無產黨擬作共同爭鬪全國大衆黨十二日午后訪社民黨勞農黨提倡設置議會爭鬪無產黨共同委員曾定十六日午后一時在協調會館開第一次協議會由各黨出席五名代表社民勞農兩黨對此承諾長期斷絶之共同委員會今再復活【東京十二日聯合電】關于成立無產黨議會對策特別委員加藤河野鈴木三氏十二日午后訪勞農社民兩本部提議設置共同委員會以資統制無產各黨代議士在議會之行動社民黨大體贊成成立但須諮詢正式機關決定勞農黨因責任者不在無人應諾然觀測必能樂從

列寧與甘地（一五六）

菲烈布米拉原著　邱佳意譯

甘地篇（六三）

由獄舍之書簡

本書因譯者赴日、致中間停止譯載、茲已歸來、爰繼續譯之如次、特此向讀者表示遺憾　（譯者識）

（致DF安德留斯）

在蔡巴爾廠基監獄

查理仁兄雅鑒到接手書、誦悉種切、弟望仁兄得暇時、蒞修道院暫時滯在不斷在獄舍面晤、弟享幸福猶如鳥、茲想及自己度獄舍生活──就中想及市民的反抗者度獄中生活──則覺與外界之關係全被斷絶、被允許訪問者、蓄可謂一特權、──反抗者不但不能求特權且又不能享受之、獄內規律之宗教的價值、依拒絶特權益形高上、想行將來之禁錮生活、較爲政治上之利益、寧可爲宗教的利益、若此而爲犧牲、弟望願最爲一純潔者、專此順請

台安

一

穆罕手上　一九二二年三月十七日　誠

（致哈金穆吉）

在愛羅陀監獄

哈金穆吉仁兄雅鑒　逕啓者因人等四季中只限一次准接見訪問者、又被允許寫信一封、且又允准接收一封信、弟迄今只接得班達新與拉夏戈帕拉查理所允許之訪問一行、然許與弟之一封信將送致

足下

溯自三月十八日禮拜六以來、弟與班卡君一同被下此監獄中、聞准于下次禮拜一午前十時吾等即當被移某處十一時三十分警察署長押送吾等抵蔡巴爾廠基站、送上將升火待發之專車上、吾等賜果實飴、旅行中受好待遇、蔡巴爾廠基監獄獄醫鑑于宗教上之理由與健康關係、允弟攝取素之食物、至麵麵牛乳與果實、帶同吾等而上旅行之該警察署長常監視吾等、吾等帶出羊乳、又班卡君帶出羊乳與否、吾等行抵開爾開站下車、換乘警察署用馬車、入現寫此書信之此監獄義者弟由嘗在此獄、舍之某因人所言聞此獄舍內生活之特別極不愉快等情、至今實在飽嘗諸多困難滋味弟先此對班卡君語以若被禁止紡絲、則弟不能不斷行絕食、亦未可知、緣弟曾立誓每逢印度曆正月元旦若非患病或在於行途上、則必誓每日至少半日方可從事絲紡工作、弟對班卡君再勸以縱勢至使弟斷行絕食之地步乞萬勿興奮、且又務愼而絕不可爲孤獨情感所捉、挺身模仿弟例、於是班卡君始了知弟之對此事件之觀測矣、是故臨吾等入監獄時、典獄命令吾等應棄置果實飴與紡車於舍外時、吾等毫不吃驚也、吾等主張以曾在蔡巴爾廠基監獄被允准紡絲、又就中弟極力主張以須不可不嚴守誓言以從事絲紡等情、然詢其答言爲『愛羅陀非爲蔡巴爾廠基』等語

弟又向典獄言遂吾等曾在蔡巴爾廠基監獄時常被允在戶外睡眠等語、然在此獄究不能望如此恩典矣、

如此吾等之第一印象、殊屬不愉快、惟弟不爲因之勞神疲心、且又因於最後之兩日間實際斷行絕食更不介意此事、至班卡君諸事較弟尤感困難、班君因每夜惡夢所襲、不喜獨睡、且此次爲最初之獄舍生活、倘嘗困苦……未完……

贛南潯路形勢漸安

九江訊云、贛北南潯鐵路、自九江至涂家埠車站沿線二百九十里、附車站各鄉原爲匪共淵藪、各該鄉村民衆初因政府剿匪力量、僅能及於市城、鄉間殊失保障、因而被迫爲匪、日久形同匪化者、已四載於茲矣、以故近年來南潯車往來上下、行至涂埠沙河之間、無一日不梅形戒備、乘車旅客閱瞭其中匪情者、亦莫不慄慄危懼、惟三四年來、各車站如黃老門、馬迴嶺、沙河、建昌、雖屢有燒站屋殺站員之事、而劫車殺客、尙未發生、距站五六里之數萬鄉民、除知識略開身家稍裕者、業已紛紛散逃外、其餘多屬匪化、軍政機關從事剿匪、每因根本複雜、徒勞無功、所以昌言剿匪、而匪勢愈增者、上項情節、未始非一原因也、今者中央調贛剿匪之第五師、已開五團落潯、除五十六七兩團開往饒州剿匪外、其餘三團完全開駐南潯路、自九江至德安沿站、各車站地方保衛團與縣政府所組警察大隊、從前因軍力不裕、祇能與匪虛與委蛇、現見駐軍勇敢、遂會軍隊實行淸鄉、行至各鄉、宣傳反共、各該鄉民見生命財產、有此保障、遂將從前被脅迫而陷爲匪黨之苦況披瀝陳情、自沙河鄉民自動覺悟、提倡反共後、於是沿路各站接踵自拔來歸、現據九江縣長彭兆勳報告省政府謂沿車站各鄉匪巢、多被鄉民領導、指揮搜破、附馬迴嶺車站五六十里之瑰山雞籠山素稱爲盜匪之藪者、今亦無匪蹤、縣政府警隊會同駐軍淸鄉之後、即於各該鄉聯合鄉民、組織保安守望隊、以杜後患、於是非患綦遲之南潯路線、至今始可告安全云、

外部進行放回鼓浪嶼

【南京十二日復旦電】外部以厦門英租界已實行交還鼓浪嶼公共租界亦應收回已分向各國接洽最短期間實行接收

閩省各軍移防決定

贛邊匪共竄入閩境

福州訊云、省政府以中央迭電催促盧興邦部移防閩西、因於昨一日開會討論、經決定辦法如下、（甲）關於養給與開拔費（一）省防軍第二旅周志羣部、每月給養三萬元、開拔費六千元、（二）省防軍第三旅盧興邦及獨立團張興隆部、每月給養四萬五千元、開拔費二萬元、（三）五十六師開拔費一萬元、海陸隊及省防軍第三旅錢玉光部、開拔費一萬五千元（乙）關於駐防及移地域（一）尤溪口樟湖坂延平、由五十六師劉和鼎駐防（二）盧興邦全部剋日退出尤溪口樟湖坂延平、取道沙縣永安向閩西推進、（三）建甌防務、由海陸隊第二旅及省防軍第一旅錢玉光部、協同駐守（四）永沙縣防務、由省防軍第二旅周志羣部先遣隊張子明部輕駐、聽候後命、

又訊、盧興邦部代表林紹祺、前日由尤來省、即謁陳培錕等、報告盧興邦對於移防命令、確屬誠意接受、惟因隊伍集中、略須時日、致未能如期開拔、請求諒解、陳以錢玉光林秉周劉尙志各旅、現均還駐閩淸古田永泰聽候接防、故仍促盧部即行開拔、勿再猶豫、現林在省專候開拔費領到、即往延平覆命、關於開拔費一項、中央前日滙到十一月份軍政兩費協款十五萬元、當即撥出一部給盧、此外盧興邦尙托林紹祺代向省政府要求兩事、（一）本人專任閩西剿匪指揮職務、省防軍暫編第三旅旅長一缺、請以盧興榮暫任、使其戴罪立功、（二）省政府現定該旅編制爲每營三連、實不敷容納、請准改爲每營四連、陳培錕對此要求、已電楊樹莊請示矣、

至閩北最近形勢、邊境崇安光澤寧化長汀各縣、已有匪共由贛邊侵入、並聞該項共匪、分爲兩部、朱德股由贛之宜黃南豐黎川竄閩北、彭德懷股由贛之寧石城瑞金竄閩西、省府迭接各縣告急文電、除請新改編之第四十九師張貞部、速由漳州開赴龍岩堵截、閩西方面外、閩北方面、則由劉和鼎師之一部、協同周志羣盧興邦兩旅担任、先取守勢、候總司令部所派許克祥毛炳文兩師到閩、然後開始進剿、

葛光庭反對平漢局南遷

北平訊云、日前隨張學良赴京之平漢鐵路局長葛光庭、及日前赴津報告路務之副局長郭恩海、昨午先後返平、葛氏下車後、即返寓休息、午後到局批閱公文、接見賓客、記者昨特赴該局訪葛、茲誌其談話如下、

（問）貴局遷留問題如何、

（答）遷留問題、尙未決定、以兄弟見解、路局南遷、有種種不便、茲擇要者說之、（一）關於聯運方面、（二）長辛店機廠管理、（三）如銀行借款透支往返京商等項、皆多不便、且漢口生活較平昂貴、局員薪俸不但月報三四十元者不足以養家、即一二百元者亦甚感困難、員司生活、旣不解決、則有種種困難、他若局址亦甚困難、漢口旣無若大之官房、勢必租賃房屋、每年耗費十餘萬元房租費、孰若留平之便利、平漢鐵路局十七年曾一度移漢、復因種種不便、又還回北平、是路局設平有百利而無一弊也、

（問）平商會代表詢張學良請願情形如何、

（答）平代表赴津請願、確有其事、聞張副司令以各代表爲繁榮平市、請將路局留平、爲尊重民意起見、允即轉電中央

（問）君對膠濟路委員就職否

（答）兄弟旣奉長膠濟之命當要赴青島就職、惟兄弟此來、係爲長官做事而來、不是做官、當此軍事未了、又未奉令交代、如赴青任、將何以對長官、兄弟素日富於責任心、在職一日必盡其應盡之職責、張長官最近公務甚忙、兄弟關於路政、須指示之點甚多、擬隨同返瀋陽一行、

民法親屬編

立法院三讀通過（續）

第一千零二十七條　妻之原有財產所負債務、而以夫之財產淸償、或夫之債務、而以妻之原有財產淸償者、夫或妻有補償請求權、但在聯合財產關係消滅前不得請求補償、特有財產所負債務而以聯合財產淸償、或聯合財產所負債務而以妻之特有財產淸償者、雖於婚姻關係存續中亦得爲補償之請求、

第一千零二十八條　妻死亡時、妻之原有財產、歸屬於妻之繼承人、如有短少時、夫應補償之、但以其短少、係因可歸責於夫之事由而生者爲限、

第一千零二十九條　夫死亡時、妻取回其原有財產、如有短少、並得向夫之繼承人請求補償、

第一千零三十條　聯合財產之分割除另有規定外、妻取回其原有財產、如有短少、由夫或其繼承人負擔但其短少、係由可歸責於妻之事由而生者、不在此限、

第三款　約定財產制

第一目　共同財產制

第一千零三十一條　夫妻之財產及所得、除特有財產外合併爲共同財產、屬於夫妻公同共有、共同財產、夫妻之一方、得處分、其應有部分、

第一千零三十二條　共同財產由夫管理、其管理費用由共同財產負擔、

第一千零三十三條　夫妻之一方、對於共同財產爲處分時、應得他方之同意、但爲管理上所必要之處分、不在此限、前項同意之欠缺、不得對抗第三人、但第三人已知、或可得而知其欠缺、或依情形、可認爲該財產屬於共同財產者、不在此限、

第一千零三十四條　左列債務、由夫個人並就共同財產、負淸償之責（一）夫於結婚前所負之債務、（二）夫於婚姻關係存續中所負之債務（三）妻因第一零三條所定代理行爲而生之債務、（四）除前款規定外、妻於婚姻關係存續中、以共同財產爲負擔之債務、

第一千零三十五條　左列債務、由妻個人並就共同財產、負淸償之責、（一）妻於婚姻前所負之債務、（二）妻因職務或營業所生之債務、（三）妻因繼承財產所負之債務、（四）妻因侵權行爲所生之債務、

第一千零三十六條　左列債務由妻僅就其特有財產負淸償之責、（一）妻就其特有財產設定之債務、（二）妻逾越第一千零五條代理權限之行爲所生之債務

第一千零三十七條　家庭生活費用、於共同財產不足負擔時、妻個人亦應負責、

第一千零三十八條　共同財產所負之債務、而以共同財產淸償者夫妻間不生補償請求權、共同財產之債務而以特有財產淸償、或特有財產之債務、而以共同財產淸償者、有補償請求權、雖於婚姻關係存續中亦得請求、（未完）

國府會議

【南京十二日復旦電】國府文長（十二日）舉行第二次會議出席委員林森胡漢民戴傳賢宋子文孫科于右任王寵惠何應欽胡漢民主席議決案（一）公布民法第四編親屬法第五編繼承法及民事訴訟法（二）公布出版法（三）公布交通部航政局組織法（四）公布工廠法施行條例并定自民國廿年二月一日起爲工廠法施行日期工廠法施行條例同日施行（五）任命呂志伊宋淵源焦易堂史尙寬陳肇英林彬樓桐蓀劉克儁鄭毓秀陶玄彭養光馬超俊克巴圖鈕永建孫鏡亞等爲立法院立法委員（六）署湖北高等法院院長張學中免職遺缺以何奇陽署陝西高等法院院長段紹九免職遺缺以余俊爾署

廣告

在南滿站有房產諸君注意!!

敬啓者查近來中國人諸君在南滿站所有之產向多假日人名義登記其所有權是以常惹起糾葛因之房主常蒙煩雜之手續並受損害於失於國交上言之亦屬莫大之障礙敝社有鑒於斯於業務中早有信託管理之設置代華人管理各項房產目的在保護華人之產權謀有房產者之便利除國交上之障礙管理公道取費低廉簡易凡在南滿站有房產受損害或感不便諸君盍興乎來

遼寧日站松島町七番地

奉天信託株式會社　社長　石田武亥

字號最老信用最著的鐘表行

首創第一家

老亨大利

鐘表眼鏡好而且廉

水晶茶晶管保來回

聘有最超等技師修理鐘表眼鏡話匣

遼寧城內鐘樓南道西

洮昂齊克鐵路局標購材料廣告

列表於左

路別	標購材料種類	開標日期	開標地點	領取標單及押標地點	押標款
洮昂	機務用色彩塗料藥料雜品燈汽釘類工具電	十二月二十一日下午一時	遼寧省城大西關齊克駐遼材料轉運所	洮南本局材料課齊克駐遼材料轉運所	現洋三百元
齊克	機務用工具雜品工品五金水道用藥品電氣五金釘類工具雜品線路建築被覆石色料磚瓦灰	十二月廿二日下午一時	仝上	仝上	仝上
洮昂	機務用木料	十二月十五日下午一時	黑龍江省城呼海齊克駐江辦事處	洮南本局材料課齊克呼海駐江辦事處	仝上
齊克	機務用木材木材工	十二月十六日下午一時	仝上	仝上	仝上

七世家傳秘方

嬰兒大救星

市政化驗許可

嬰　消癖散

平熱散

兒　止痛膏

[illegible]

皮服大減價照碼八扣

本號自做各種細皮衣服狐貉貂鼠[illegible]應有盡有頗蒙各界惠顧爭競購買而[illegible]照原定價八扣售現[illegible]

長春北大街路東

遼寧日站千代田通五番地

哈爾濱正陽六道街

寶昌隆啓

世界珍聞及其他

獻玉
和闐採得國璽玉材 新疆省府齎送赴京
晶瑩澄澈◎寶光燦然 重三十餘斤為未琢之璞

天津函云、國民政府印璽所用玉材、飭令由新疆省金樹仁主席在產玉名區和闐縣採擇以便送中央刻製、玆悉該項玉材已由和闐採到、由金氏特派該省政府顧問現任駐蘇聯寧桑領事廣祿君為代表、齎送往京、廣氏於日前經西伯利亞鐵路由東省來津、代表新疆主席金樹仁氏謁見張副司令致問、記者特往晤見、並請觀將來永為國寶之玉材、承廣氏出以見示、因經此長途、故於保管方法十分珍重、用氈毯數重密秘包裹、約重三十餘斤、包裹既解、寶光發然、雖為未經雕琢之璞、已覺燦然可愛、玉體作不規則之三角形、上銳下廣、一面作丹黃色、如昌化田石、一面作淡墨色、底部始為白色、有一角露玉質數寸、晶瑩澄澈、覩此一斑、已可知其含蘊之可貴、經剖製後、當能得八寸見方之美玉、據廣氏云、此為最上品之羊脂玉、極為難得、如此鉅材、尤不經見、新疆省府特令和闐遴選熟練工人尋覓、於去歲開始、今年始獲二方、其一用駱駝載運、由草地起旱運來、刻尚未到、其質地不如此塊之佳、不過用作備選、此塊由內即由本人齎令往京、此種玉石並非產自山谷或平地、乃產自和闐水間、熟練之採玉工人、能辨別水色、知佳品所在、沒入撈取故頗不易、小塊者易得、大塊者則甚罕見、據玉工云、此塊之成色甚佳為純粹之羊脂玉、而不含其他雜質及紋路、故堪稱上選、而作國璽之用、記者觀畢、廣氏乃珍重裹緘之、當玆大戰告終統一重整之時、國璽適到、亦瑞兆也、

三代勝蹟之 鄧尉山 將闢公園

蘇州函云、吳縣行政會議實業組、有人提議、將鄧尉山闢為公園案、正在討論中、按鄧尉為吳郡名勝、位居太湖之濱、山水奇秀、甲於一郡、綿亘十里、蜿蜒環抱、奇石異禽、花草古木、交差其間、不啻天然圖畫、民俗敦厚、種植果木為業者、十有八九、其中以梅樹為最夥、桂樹次之、踏雪尋梅於鄧尉山畔、至今猶為韻事、每於梅蕊開放之時、一望如雪、香風十里、仕女之往遊者、絡繹不絕、蓋此間尚有三代吉金、六朝遺刻、琳宮貝宇、獨擅幽勝、交通方面、現有汽船可達、頗稱便利云、

夏時法 通行世界

倫敦函云、一九〇八年英國議會、有威略脫者、提出日光利用法案之議案、主張於夏季之某時期中、將時刻提早若干、俾一般人民、於晝長之夏季、得以早起早眠、而熄燈時刻、亦可因之提早、不特增進經濟上之利益、即於國民康健及其他日常生活上、受益亦匪淺、當時咸謂夏季時計之針、須撥早若干時、殊多不便、此議案遂被否決、此次歐戰突發、各國對於經濟上之節約、歷極所不用其極、德國遂於一九一六年之春、首先採用日光利用法案、奧國倣之、既而荷蘭丹麥、亦相繼採用、於是英國亦將昔日棄擲不顧之日光利用法案、提出會議、一致通過、同時挪威法國意國葡萄牙、亦採用之、此種日光利用法案、自是遂通行於歐洲重要之諸國、自稱依此法案之時刻為夏時、至一九一八年、美國坎拿大亦繼續採用、而夏時法、乃始通行於世界、

航行大洋中之船艦、向用船位之地方時、於正午改正之、不便殊多、自一九一七年、法國海軍、始在海上採用與在陸上相同之標準時、(與格林威治時常有整數時之差)即將海上分為有經度差五度幅之午線、於各月形附以號碼、稱之曰時刻帶、英國海軍、亦有於海上使用標準時之議、但其時刻帶之號碼、與法國不同耳、天文學上稱一日之時間、係自零時至二十四時、惟常用相對將一日分為午前午後、今常用時亦廢除午前午後之稱、自夜半至夜半稱為二十四時、如印度坎拿大意大利比利士、法蘭西諸國鐵路、均已採用此外表示時刻之諸表、電報、學術上、亦多用之、英國海陸軍自一九一八年起、於無線電報及信號通信用者、亦均用此二十四時間制度、我國郵務及鐵路、亦採用此制

天文用之日、當較常用之日遲十二時、即常用時之日、始於夜半、而天文時之則始於正午 天文曆及航海曆、因皆天文時、與常用時同、屢生混雜之弊、天文時之所以必要僅少數天文學家夜間從事於天體之觀測而設、其後天文學家中、主廢正天文時、採與常用時相同之時刻、以夜半為一日之始、

美婦女大運動
組織反吸煙大聯盟 向煙公司廣告示威
◎因女子吸煙有害禮貌

波士頓電云、美國婦女反對吸煙聯盟、此間於八日開始其反對女子吸煙之全國大運動運、動主要目的、為向捲煙公司恒以女子吸煙圖畫、為廣告之示威、該聯盟當事人、謂吸煙不特不適於女子之禮貌、且害及女子之道德與健康、尤以專科學校中年青女子為尤不適宜、然是等青年女子吸煙數目已日見加多矣、

西線無戰事影片 竟在德京肇禍
德社會黨反對◈集衆搗亂劇場

柏林電云、負有盛名之西線無戰事影片、開映兩次、均發生紛擾、現已停映、當其開映時、國家社會黨衛鋒隊、在戲院內集成一大隊、叫囂搗亂、大擲臭氣炸彈、並縱放白色老鼠無數、全院亂竄、致四座婦女、莫不驚號泣呼、迨警察入場彈壓、若輩始去、但同時共產黨復在動物園車站附近與警察大衝突、若輩欲衝往坎富爾斯丹大街、警察攔阻不聽、卒致開槍擊傷數人、共黨始散往體爾公園云、

硫糞石可製 乳色玻璃

列寧格勒電云、本地玻璃工廠『弗斯塔弗斯耶、查郎暴動』、試驗以蘇聯自產之硫糞石代替向由國外輸入之冰晶石、結果異常成功、冰晶石之用途、即製造亂色玻璃、

世界著名 導演家
夫婦互毆於舞場 劉別謙敗於夫人

紐約函云 德國名導演劉別謙、數年前遠渡美國後、與妻不睦、即賦離異、二人近忽邂逅於愛姆白才俱樂部、口故相爭、始而口角、終至拳鬥、是役也、魁梧偉碩之劉別謙竟屈伏於纖纖玉手之下、其事頗趣、不可不記、劉之前妻名海蘭、近年致力拳擊一道、頗有心得、屢出場比賽、從未敗北、以故聲名大著、威震花塢、有電影著作家克蘭萊與海蘭時共游遨、往還甚密、於是流言四起、傳為談助、上月某日 美國電影界諸同人、舉行游藝會於愛姆白才俱樂部、一時衣香鬢影、衆星畢集、劉准時蒞至、海蘭與克蘭萊亦翩然偕來、音樂聲起、羣起歡舞、劉素不善此道、舞姿未免欠美、而海蘭與克蘭萊不之諒、故做其惡劣之姿勢、以揶揄之、劉憤甚、舉拳擊克、海蘭亦即趨前猛擊劉頰、藉以報復、劉猝不及防、幾應聲而倒、羞憤交并、方欲進與格鬥、衆賓俱上前勸阻、及探訊相爭之由、劉即以上述者告於衆、惟克蘭萊則矢口否認、謂劉之動武、純欲藉此洩其胸中之妒忿耳、然按諸實際、海蘭與克蘭萊揶揄、劉氏既有事實為證、罪無可逃、而劉氏發表之談話中、有『吾望彼倆相偕百年、白頭到老、』克氏將同劉別謙夫人為一本領高強之拳擊家、前程遠大、較諸荷萊塢任何拳擊家發達』等數語、憤言妒色、溢於言表、則劉氏所云、並非虛構、亦彰彰明甚矣、

色魔
曾戀愛女子四百餘人 結婚離婚共二十九次
◈終以重婚罪而入獄

歐京蘭德電云、此間法廳有一重婚罪犯人、名傅魯滋德者、彼經法官科罪後、其懺悔自述彼之經過云、自十七歲既與女人發生肉體戀愛、迄於現在、已經過四百女人以上於二十三年期間、結婚及離婚共有二十九回云、

光線避孕……
愛克斯光線可致小產 妊婦受之並不覺痛苦

大阪函云、用愛克斯光線避孕、此較簡單可行、業經實際試驗、據最近大阪醫大教授長橋正道博士實驗之結果、證實用愛克斯光線、可自由小產、行將發表其研究、該博士之實驗、不僅為簡單之動物試驗、並就人身作成數十例、依其實驗之結果、小產普通雖以三四個月時最為相宜、而時期多少無妨由放射光線而小產、普通約二至七星期、有百分之確實性、胎兒即死而出外、而適當放射光線、妊婦不覺痛苦、胎兒出時、亦殆無痛苦、在外科上、小產伴有危險、故此發明於此罪妊婦、尤有價值、據該博士談、愛克斯光線小產之原因、今尚不明、恐因光線於胎兒光線感受性强烈之部分發生作用而致死、此外當尚有其他原因云、

食病菌中 寄生蟲
能治療時疫 美博士發明

紐約電云、耶爾大學細菌學教授牒來爾博士、最近於當地醫學協會席上、發表 博士所發見之『巴克特利奧非地』、(譯為食病菌之寄生蟲)報告演說該項『食菌的菌』對於赤痢虎列剌之治療、尤有特效、據該博士經驗 前在巴西應用於赤痢患者一萬人、僅二人失敗、其他全部奏效、於埃及應用於赤痢數百名 僅一名失敗、其他亦全奏效、對於虎列剌之效用亦甚大、該博士一九二七年在印度旁遮普地方、實驗應用此菌、結果死亡率不過八分一厘、較從來之死亡率三六成二分九厘、相差甚距、該博士於一九一二年發見此法、其後繼續研究實驗、今日為第一次之發表 據該博士談此項食菌的菌、亦有許多種類、有專對某種菌有作用、有乘食數種病菌者、目下尚繼續研究此菌存在於將愈患者之體內取而培養、再注射於新患者其中尤以赤痢有效、該博士自一九一九年以來、所得經驗、注射於患者、數小時中則赤痢之症兆消滅、翌日即完全愈快、其效如神、目下該博士專心對於應用之範圍擴張研究中、誠為防疫之一大福音云、

裘語

海東青一名飛鵰茸、係扁毛飛禽類、產於蒙滿山林者名鵰、毛扁硬而無茸、其羽毛只能作扇及織品、產自北冰洋者名海東青、扁毛以另有孔、生出極厚之軟茸、飛入西伯利亞弋人偶獲之、取其皮 拔去扁毛 留其軟茸、製成皮裘、樂書本草綱目、稱飛鵰為虎鵰、因其能啖虎也、相傳著此裘能祛一切風病、且或從高處下墜、可以無傷、價值甚鉅、聞一襲之裘、值數萬金、亦可謂希世之珍矣、

綏遠古物
竹節古砲 古瓶瓦硯

綏遠清水河縣函云、縣西區毛台子村有古銅砲一尊、長二尺餘、粗二寸、形如竹節、上鐫弘治四年八月造、又有古瓶一個瓦硯一方均係百年前之古物云、現建設局正擬收買保存

瀛逸話

(一)一九二九年全美國境內被瀛車撞死的人、總數在三一、〇〇〇人以上。
(二)布爾加里亞去年所產的薔子、共計五、〇六〇、〇〇〇磅
(三)在西藏、一共祇有一部摩托自由車、瀛車是沒有的、
(四)四川省的瀛油、售價奇昂、每加侖需美金二元餘。
(五)慕爾曲立會有一大羣蜜蜂飛集用而、既螫死了二隻騾子、及刺傷二個牧童、
(六)全美國境內的電話線、縱橫交錯、如蜘蛛網一般 假使把它接 連起來、可以繞地球三、〇八〇匝而有餘。
(七)有一坎拿大人、最近發明以電氣來孵小雞、據說能於同時孵出二〇 〇〇〇隻、
(八)美國共有二百十八個城市已雇用女警察。

認明韓奇逢牌號

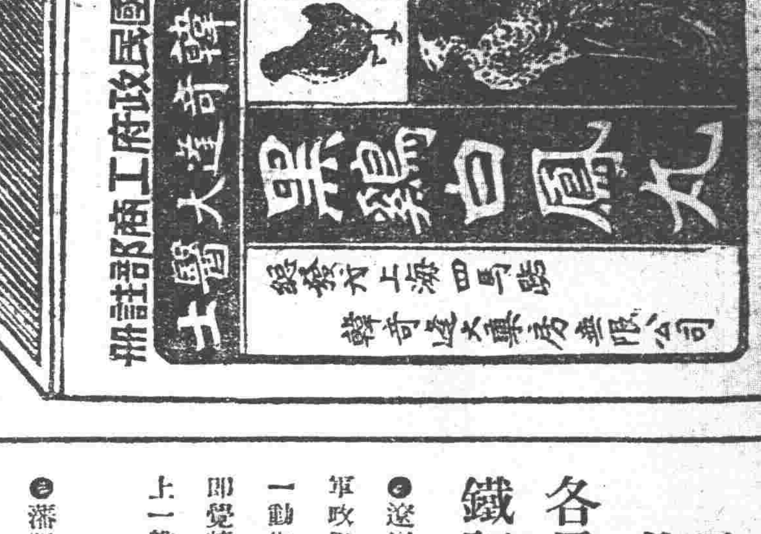

價值 上海韓奇逢大醫士之黑雞白鳳丸行銷全國遠近馳名到處歡迎有口皆碑功効偉大非一般普通婦科的藥可比

特長 黑雞白鳳丸是上海韓奇逢大醫士用化學配製的藥粒小而收效大、外掛糖衣容易吞服、不傷脾胃、故為特長也、

區別 真正的上海韓奇逢大醫士黑雞白鳳丸、係長方黑匾盒、前面有黑雞白鳳之商標、國民政府工商部註冊韓奇逢藥房無限公司字樣後面有韓奇逢之像最好向就近分公司購買萬無一錯

黑雞白鳳丸主治功效、經血不調、趕前錯後、經行腹痛、發燒心忙心跳、白帶過多、久不生育、子宮寒冷、腰腿筋骨痛、胸膈膨悶、飲食少進、夜不安眠、睡多惡夢、頭迷四肢無力、或久患小產、腹內有塊病者、氣虛虧血咳嗽痰喘、行經血色不正或紫黑或淡紅者、或房事所傷以致崩漏者、結婚數年、從未生育、午後發燒、及患經血各病服之、効力絕大、萬試萬靈、雖老婦服之、亦能生子、百發百中、可謂婦女第一聖藥、心跳或年久之白帶、久不孕有子宮寒冷速服此藥、百發百中、有立桿見影之功、以湯送等之成購服一試、其効力便知、定價每打五十元每盒五圓吉黑區每盒哈洋六元 每打六十元 外埠購買直接向各分公司可也 總發行上海四馬路中和里韓奇逢藥房無限公司 分發行天津法界信昌里十三號韓奇逢藥房無限公司 哈爾濱道外萬國車票隔壁韓奇逢藥房無限公司 遼寧大西邊門外三經路東巡

韓奇逢藥房無限公司

遼寧新晨報出版預告

淮于中華民國二十年一月一日出版

遼寧 新晨報啓 社址瀋陽商埠一十一緯路一八號

露佈 確實證明
各界實驗精血素藥片特效之鐵証露佈於左

●遼寧東北陸軍講武堂上校教官金鑒先生來函云鄙人測身軍政兩界歷有年所遂致精神虧損而感受操勞過度之症每一動作則四肢疲倦服藥無數均未奏效自服精血素一盒甫罄即覺精神舒暢氣力倍增服至半打前病盡失宛如少年洵非世上一般補品所可及誠體弱者之救星益壽强身之聖藥也 四月二十六日啓

●瀋陽縣稅捐總局經徵課課長王際緒先生來函云鄙人幼年久在行政衙署充差以致近年以來身體瘦弱無力飲食減少屢醫無效今春友人劉君勸服精血素購及兩打前症霍然盡失誠乃濟世之奇珍妙藥也感澤之餘特布草函明謝 六月七日啓

●東北邊防軍司令長官公署侍巡副官處上尉侍衛何與武先生來函云精血素藥片治精神短少身體衰弱堪稱特效

●東北憲兵司令部衛生課班長王叔卿先生來函云鄙人幼年求學之時即患精神短少身體衰弱服藥無效自服貴行精血素藥片後身體日見强壯精神非常舒暢誠乃世界上之補品也 五月二十九日啓

●長春天寶金店劉基業先生來函云精血素藥片治愈彼之遺精之症不過半月期間竟而斷根眞乃希世無上之妙藥也 五月五日啓

●洮安縣永泰昌經理郭文海先生來函云鄙人因經濟操勞遂致患精神減少面黃肌瘦並咳咳等症服遍諸藥殊鮮效果後服精血素半打竟得諸病消除康健勝昔實乃濟世妙品補品之明星也 五月二十三日啓

●東北陸軍第一旅第七團本部上尉副官潘學稼先生來函云鄙人身體素弱又兼從戎幕十餘 春秋勞碌案頭遂致精血兩虧加不消化夜不成眠四方醫療終 未見效後服精血素藥片未數盒大覺沉疴五起精神復元英氣勃勃逾昔誠乃 濟世之妙藥也 六月十三日啓

●柳河縣公安局警察教練所教務主任 孫維封先生來函云鄙人素患夜夢遺精神經衰弱之病多方醫治迄未見效自 購服精血素藥片一月之後宿疾霍然 痊癒精神食量頓行加增枯黃面孔業已變為紅潤矣眞乃滋補之聖藥也 六月十六日啓

●駐保定府南關東北邊防第一軍步兵第六旅第八團平射砲連連長李濬明先生來函云逕啓者鄙人側身軍界七年餘矣歷經戰役晝夜乏眠亦未覺若何疲捲本年四月間忽來新夏幾經服藥未能全癒由是精神恍忽元氣不足時作心跳等症雖遍覓良方屢服終歸罔效適閱報載有精血素一種能治斯 當即函購一打照量服用未及服完頓覺神清精爽諸症若失方知藥言 之不謬也願吾同病者鑒嘗試之用特函請登諸報端以誌謝忱 十一月二十二日啓

各界証明感謝精血素藥片之函件頗多不能 同時備載尚祈惠函諸君諒之是幸

精血素藥片定價現洋 大盒五元 小盒二元七毛

東北總批發處 駐遼小西城門北太清宮對過 普克德藥行

各省城鎮各大藥房均有出售

不含毒質效力確實最完全斷癮清血解毒聖藥
康樂戒煙丸
服用此藥不能因藥成癮斷癮後見煙自厭

注意 癮輕者兩瓶奏效 癮重者半打斷決

功能活血鎮痛安神平喘止嗽除痰補腎開胃健脾健腦爽快作事如常 價目每瓶六十粒現洋壹元四角 遼寧小西門裡入街路東 總發行 蔭華大藥房 (外埠)函購先行寄款外加郵費二角 中國電話二〇七一號 本城各埠大藥房均有代售

通遼盛京時報分館啓事

本館為推廣報務計、現遷至南大街新開胡同西邊路北春盛煤廠前院二層屋各界如有少報抑或積押晚送隨時電話問春盛煤廠電八十五號代為通知、嚴為催送以重新聞而便閱者、因報差取款時間係現由日後另派收款員以杜流弊各界認明戳記倘有異樣祈便示知列登廣告或訂報應期送特此聲明

感謝良藥

敬啓者敝人素嗜鴉片煙癖以致身體衰弱枯瘦已極俱廢除苦萬分服見報載遼寧小西門北電車道東嚴華藥房之戒烟丸神效即購買半打服至一打之數已完全戒除如神速且絲毫不感苦遂將十餘年之烟癮今一旦用嚴華戒烟丸戒除淨盡實深感佩受恩之大無可爲報謹此登端略表謝忱 敝人郭星垣啓

贈送 化學實驗 蔘茸大補丸 大樣粧一什料

啓者本莊經營蔘茸已四十餘年向在東省山東創辦一帶專事收集老山人蔘梅花鹿茸珍奇異寶本莊爲國家爲宗旨今不惜血本特將頂上的蔘茸用化學奇去製成純粹的蔘茸大補丸去糟粕而留精華實地試驗功效較前增加十倍以上男婦老幼可服四時咸宜毫無問題通蔘茸之劣弊今特備一千料爲衰弱人謀健康爲社會謀幸福將此報剪下外附郵費及手續費郵票二百六十分即將化學實驗蔘茸大補丸即送兩料價值大洋十元送足一千料爲止決不多送良機難再幸勿交臂失之來函務請註明號碼恐誤遺失

氣血兩虧衰弱無力等症、奏効如神 價目現大銀圓半料三元一料五元

遼寧 總贈送處 小西門外電車道東 嚴華大藥行

夢思頭路
專治倒開花的婦科聖藥

專治月經不調經血腹痛腰痛月經過多月經不來老年白帶老年重見經血(倒開花)妊娠嘔吐飲食不進產後腹痛腰痛虛夢過多年久不孕身体虛弱素多疾病者

遼寧小西關 百壽堂藥公司 本埠外城均有代理店

日對鐵道網計劃 即將提起交涉
木村滿鐵理事携案回任

含有對抗滿鐵意味之東北鐵道網大計劃，如五十八路豫定綫，已迭誌本報，茲據東京電訊，此案頗爲日當局所重視，木村滿鐵理事已于上月特赴東京，與外務拓務及陸軍各當局愼重協議，直至最近決定相當對策，該理事乃于十二日午九時由東京出發回任，俟抵大連後，即當開始此項交涉云。

葛光庭膺任膠濟路局長

頃據某方消息，中央鐵道部現調季正太路局長葛光庭，轉任膠濟路局長，葛現已由北平過津履新云。

察綏調用學員共計三百名

察哈爾早已接收，綏遠亦在迅備接防中，茲聞察哈爾主席因各軍初級幹部，不敷分配，特請准邊防公署，調用講武堂七八期學員，計察省一百八十名，綏遠一百二十名云。

入關軍仍依現制

入關之二二兩軍，雖係臨時編制，但目下尚未解組，仍依現刷分防，歸還原制須待明年春季，以故所有編入之騎砲兵，亦仍依現制調遣，並撤歸，外傳騎炮兵已經撤歸之說，並非事實云。

請設中英銀行 資本金二千萬元

省政府，頃據英人阿爾毛斯呈稱，擬在商埠地設立中英銀行，資本金三千萬元，請准予立案，臧主席即于昨飭駐遼外交辦事處，派員調查，以憑核辦云。

中日俄路案殊處三角的錯雜

據哈爾濱電訊，中東鐵路財李志忱、朱玉璋等九名，分發政因難爲從前所未曾有，當局赴津云。會蘇心圖畫對策，就中管理局長爾達氏日前將赴伯利參加極東鐵道會議，據傳在該會議有與東鐵現在狀況用以考究，對於滿鐵之政策，是則與東北路網計劃相關聯，而致中日俄路案益呈三角的錯雜形勢，殊未可知云。

講武堂職員分發河北

東北陸軍講武堂今次改組，編餘職員甚多，王瑞華教育長，以該員等大多學術優長經驗宏富，一日賦閑，殊可惜，因特呈准邊署分發河北省任用，計有于紹先、趙素九、何瓚九、廷甫、文謙恒、周書勳、沈文勳、

交涉展開伊通之路案 日本側所擬方針

日對路網計劃，計提起交涉，滿鐵木村理事携案回任已詳另條，茲杳日本此項根本方針大致如下

一、以東北當局爲交涉對手，惟東北當局如以外交權移交中央之理由而希望與中央直接交涉，則以南京政府爲對手，亦無不妨，

一、滿蒙鐵路之開發以中日共存共榮爲本旨，純以光明正大爲交涉之第一義，

一、前者漠視日政府再四抗議而建設之吉海大通兩路，不妨爲之無形承認，

一、洮昂至通遼之綫路，即爲洮昂大通兩路之聯絡，形成滿鐵之平行綫此種綫路及其他培養路均以絕對阻止方針，斷不承認，

一、中國側倘或實行洮昂大通兩路培養綫之建築，則日本爲對抗計，亦亟獲得滿鐵培養綫之建築權，從新訂結鐵路協定俾期貨客吸收上之公平，

一、從新要求長大鐵路之建築權。

平津稅收由邊署管轄

東北軍接收平津後，各機關人員，均由司令長官公署委派，稅收亦由司令長官公署管轄，現副司令爲整理平津稅收起見，特令各機關將稅收捐款統交河北財政特派員荊有岩，該員暫由司令長官公署管轄云。

有利債券發行尚有待

省政府主席臧奉九，同各機關法團領袖，擬定發行有利債券二千萬元，救濟各□，因一般均主張基金如不籌定萬不能發行，免除影響毛荒，現正計畫基金之籌備，發行日期有待云。

副司令部成立後 邊防署亦即改組

副司令部，刻正籌備，不日即可成立，茲聞副司令部組織成立後，同時邊防署，亦即改組，範圍縮小，軍令軍政兩廳取消，改設參謀，副官，秘書，機要，軍務軍法，軍需，軍醫等八處，各處官員，均較前減少三分之一云。

綏遠主席仍懸而待決

綏遠省主席一缺，究歸誰屬外傳不一，茲據訪查，實則尚未有定，但中央責成張司令長官主持，不加干涉，確屬事實，至綏遠主席人物，據可靠方面談稱，將來只有三人爲最有望，一爲商震，一爲石友三，一爲張叙五，而上之三人中，除商石二氏各有原因外，傳張因對俄外交關係，有此般就之舉，若外傳飽文樾氏，因資望過輕絕難實現，至由旅長中擇人之議，因恐一般察主席發表後，各方多有煩言，當局已絕不再胃不懸，又湯玉麟之熱察綏駐軍司令，此事在張長官南下之先，固有一度提議，但至張學良長入京後，此間從無消息，並聞湯司令曾表示熱察綏三省爲窮鄉僻壤，在軍事行政上無辦法，不欲出任，且曾表示駐軍但非嫡系，不易管領，似此已見其問題之有難於解決者，而發表之程度，亦可概見矣。

閻部將領有來瀋傳說

張學良副司令，因關於解決西北善後問題，故滯留津門，近來等候商震、徐永昌就商辦理，已紀本刊，頃得邊署接到來電，謂因陽曆年關臨近，張副司令決定於三四日內回瀋，而商震、徐永昌、各將領，亦有隨張氏來瀋之說，以便討論改編西北軍善後辦法云。

離婚問題層見疊出中 籌設離婚規勸所

高等法院現奉司法部開，查離婚案件，男女當事人，均感痛苦，年來離婚案件，日見增多，亟應籌設規勸所，以資規勸調和，免双方受精神刺激之痛苦等因，史院長當於十二日飭屬知照云。

熱省政府呈報右巴林旗管轄

熱河省政府主席湯玉麟，咨該省右巴林旗地畝，商由該旗允許，分轄林東林西縣，以便治理，除飭民政廳轉飭兩縣遵照外，並呈報東北政務委員會備案云。

催辦地方醫院

民政廳陳廳長，茲因地方醫院，關係公民生命，衛生前曾迭令各縣設辦，惟迄今成立者寥寥，殊屬非是，特又於昨十二日，訓令各縣政府，迅速籌辦成立，勿再延緩，致干咎戾云。

學生保証金應毋交納

教育廳長吳家象，現以私立學校，收取學生保証金，早經令禁在案，查近來新設各私校，有不諳前令者，仍向各生收取，殊屬有違禁令，爰於十二日，通飭各私立校，務應嚴遵禁令，不收學生保証金，如有已收者應即退還云。

周公館倖免被搶

大南關火神廟胡同周公館，於月之十二日晚十一時後，突來胡匪二人，均持手槍，叫門入院，向屋連放數槍，意在搶掠錢財，幸經周家主人在屋命家人用槍抵抗，約有數分鐘之久，匪不得逞，即行逃去，後經該管第三分局得信，派有長警十餘人前往尾追，因爲時已久，匪未弋獲云。

本報新年號贈品預告
昭陵春望圖

本報每值新年，必印名畫一幅敬贈讀者，或爲書齋裝飾，或供藝術欣賞，惟因山水花卉，取材至簡，興味殊薄，終不若時裝仕女之娟麗多姿，引人愛賭，是以明年元旦附錄，特請上海名畫家小舟君在滬精繪「昭陵春望圖」一幅，畫中爲一妙齡女學生，濃春佳日，出遊北郭，徘徊昭陵而止步於雉堞之間，斜陽曼立，若有所懷，天際蒼翠欲滴類多綠靄青松，身側金碧輝煌盡是翼樓鴛瓦，弔古思今，大有謳歌解放徜徉自適之概，經本報用上等紙複彩套印，鮮明無比，懸於客堂臥室，無所不宜，凡訂閱本報一月以上者，隨報附贈，不取分文，特此先期預告。

張學良副司令今明返瀋

北平十三日復旦電云 津訊商震徐永昌十二日晚，再度謁張副司令，對晉綏軍政善後各問題，大致已有決定，張定今晚或明晨啓節返瀋。

張宗昌派員招集舊部

前山東督辦張宗昌，行踪叵測，曾誌本報，茲聞張氏近派前曹州鎮守使杜某，及師長于某，到魯豫招集舊部，已有萬人之譜，張氏擬任濮防司令確否，現尙未能証明云。

政委會將召集火柴專賣會議

東北當局，爲提倡國製火柴而挽利權計，擬設火柴專賣局，定期試辦各情，已數誌本報，茲聞東北政務委員會，定于本月十五日，在商工總會，召集四省火柴專賣會議，昨已通知四省各火柴公司，屆期派員來省參與，以資共同討論專賣實施辦法云。

天氣豫報

十二月十四日 晴

十三日之溫度

平均 零下五度五
最高 零下一度八
最低 零下七度九

實踐躬行
興嘆利權外溢聲中 吐氣萬丈之朱陳氏
自鄉間來 從經濟上謀一職業

利權外溢，努力收回，今日國人有非口號如此則不能謂爲愛國之概者久矣，女人之覺醒，殊呈顯然遙凌男子之意氣，逐激烈，或現其姿，要求公民權運動或爲解放婦人運動，然究竟不出於世界諸國之例外，至必然的趨向，非先立脚於經濟的獨立則以幾千百次之運動，亦難望其奏效，因之通上下各階級中國婦人之就職熱，近來頓形激烈，茲有一中國婦人，超然於利權外溢之怨聲口號外，獨能侵及外國之一職業，以吐中國婦人之紅紹者，則朱陳氏是也，朱陳氏現年廿四歲，日本名日品子，住於遼寧日站柳町東京軒從事結髮業，技藝頗佳，名已廣播，滿洲雖廣，除此朱陳氏以外，亦難得中國婦人之日本結髮女子，記者一日訪該氏於東京軒，粉油等異梅之香，衝滿鼻穴，有稍形逡巡，想等候自己結髮之女人等，依此男人之突然的開門入室，更大爲吃驚，梳髮女人忙中一時休止，八九女人，同時均注視記者，及至告以來意，始形平心，該軒一業業抵前接待，及詢問朱陳氏，則伊藏於其師身後，避記者之視線，不異十七八歲之日本少女也，已而對記者之質問，俯而鄭重答云，故里爲南越渾河之鄉間，有兩親兄妹五人，迄數年前，雖貧能度一家團聚之生活，然自父親逝世以來，貧困日甚一日，可糊口之食米，亦有竟不如意等事，吾姊妹快然離鄉僑瀋，妹已嫁於十間房某煙舖舖主，吾亘兩年均充人家之女婢，日思得一手技，以資生活，適被現在之家所聘雇，遂來一意學習結髮之業，至此已越六年，於此期間中，出嫁已得二子，年亦漸長，惟蒙吾師之鴻恩，與人家之抬愛，現已能度自由之生活，至此該女士之最初之巡邊的態度，已一變而現生活鬪士之快活與元氣於面上突，◎圖即朱陳氏之工作姿勢

山海關警備司令撤銷

山海關在東北軍未入關時，曾設警備司令，及副司令各一員，茲聞東北軍入關後，于學忠已任第一軍長，後任衛戍司令，張九卿復任察省警處長，當局以該關無警備之必要，乃明令山海關警備司令部撤銷云。

電桿上自縊◆◆ 小東關鄒硝房胡同

市內小東關下頭，太平胡同分所鄒硝房胡同，門牌一百十六號，門前水泡南，電線桿上，於月之十三日早，天亮六時許，發現一女子上吊而死，經該管分所所長，董際九，警長王世訓，巡警管見，當報分局，並派人看守，此事發生後哄動附近住戶，均趨前觀看，查該婦年二十七八歲，身着藍大衫，裡邊青棉袍，青棉褲，青棉鞋，用紅頭繩，綁於綫杆上，勒於頸上身死，據一般圍觀之人云，想係在家受種種困苦出外逃死，不然何以深夜在街巷內上吊，原因不外家庭黑暗及生活之關係，至午前仍無認領，以後如何，容訪再誌云。

官銀號裁去會辦一員

東三省官銀號，向設會辦三員，自會辦荊有岩調任河北財政特派員，並兼河北省銀行總辦後，該號對於會辦魯慕廷即請省政府簡派會辦，助理號務，現奉省令，將該會辦缺裁去，暫設會辦兩員云。

電車二期通車禮定在二十年元旦

瀋陽市電車第一期通車典禮在國慶日，第二期通車雖定本月廿日售票通車，但通車典禮舉行日期，已由該廠長魏綸定于廿年元旦日舉行，屆期並請各界觀禮云。

瀋西匪勢猖獗 步三十團往剿

城西楊士崗子，西公太堡子大砂山，五道溝，大民屯等處發現大幫胡匪約九十餘名，首領陳某，到處搶劫綁殺，縣公安局長張得榮率隊往剿，而代理司令長官榮臻，又令步兵第卅團，由新民縣向東兜剿，聞該匪在該處殺死崔連芳四名，綁去李永和兩名，並馬匹十一匹云。

西安督學報告

教育廳，現據督學王文彬詳稱，該縣十三校合四十七級，查校長傅作熱心，教員范達久，張玉仁，鄭淑雲，孫本章，郭鳳春，姜□偵，葉鏡寰等教學合法，成績可觀，均堪嘉許，教員鄭彭齡，米永禎，姜紹周，李秀岫，周念堯，等教法稍差，田久榮，金長實，等教學成績不佳，孫玉琳，賈春山等教法成績均差，丁國祥，張俊傑等疏於課文均應改良，教員金積忠，講授太差，應加申斥，已飭該縣政府知照云。

博物館擴充 加入東西二部

博物館長金梁，原對該館早有擴充計劃，只因經費無出未能實行，茲以擴充經費有着遂運向各委員計畫，擬將東部十王亭，及文溯閣之西部，悉畫歸博物館範圍，增陳古物，預定在三個月內實行，廣列之古物，由各縣徵送，目下正在計畫中。

更易瀋海路監察

瀋海路官股監察人，現已辭任，另有他差，遺席因該路正待開大會，需結年終要務，及計畫二十年度之營業，在在關係重要，未便虛懸，張振鷺廳長乃續委該廳第二科長蕭廷玉接充云。

高等法院指定本開兩庭管轄

高等法院，將本溪開原兩司法公署，改組地方法院分庭，明年元旦成立，已誌本報，茲聞高等法院院長史延程以兩庭不日成立，特指定本溪分庭歸于遼陽地方法院管轄，開原分庭屬于鐵嶺地方法院管轄云。

飭各縣限期破案

民政廳長陳文學，於本月十二日，將十月份各縣盜匪案件，彙列詳表，分別呈咨省政府高檢處，警務處備案，並通飭各該縣長，勒限二十日督屬嚴緝，計盜匪案件瀋陽二起，遼陽三起，新民三起，海龍四起，洮南二起，昌圖七起，東豐二起，義縣二起，西安五起，黑山二起，遼源七起，梨樹二起，通遼二起，蓋平，西豐，綏中，新賓，懷德，盤山，北鎮，安圖，柳河，開通，双山，瞻楡，復縣，錦東各一起云。

省政府十一月收發文件統計

省政府秘書處，將十一月分收發文件統計，于十二日發表如下，(一)收中央一二一件，政委會四六件，外省七二件，省城七四五件，各縣一二四六件，民衆一三八件，雜件一四一件(二)發中央二八件，政委會三〇件，省城二三一七件，各縣二四五一件，民衆一〇八件，雜件五五一件，統計收二四九九件，發五〇〇一件云。

賑務視察員返省

民政廳長陳文學，前爲明瞭遼西賑務情形起見，曾派鄒壽鵬等，赴遼西各縣，視察一切，刻該員等，業經視察竣事，於十二日，回廳報告云。

孽緣未了 李寶鈴逃而被獲

南市場四等妓館吉林堂搭住妓女李寶鈴，日昨乘隙潛逃，該堂執事張敬臣四方尋覓，竟在城西王家子地方將該逃妓找回，於月之十二日帶之回歸，仍操妓女生涯云。

恢復擺床市場

皇寺大街廿九緯路一帶，往年冬季各擺床皆羅列於途，究而市場，茲刻各擺床，以時令復屬冬季，乃不約而同，屬集於該大街仍恢復擺床市場，營業頗爲起色云。

批示

◎教育廳(十日)
徐名山呈控前局長胡世與向私偏組追令撥款一案由批仰鐵嶺縣政府併案查明
陽文斗呈爲自費赴日留學請轉請發給留學証書由批仰應□具證明書補送呈核

◎省會公安局(十日)
大鵬□車行呈爲請註銷牌另予發給由批仰候檢同令分管省會□分局查明
周俊德呈爲接兌妓館請予發許可証由批仰□檢同令行政科員前往查明再奪

◎瀋陽市政公所(十日)
廣生行等呈爲前呈批准建接一案現已建築完竣請派員安設由批着毋庸議
史世三呈爲請求補發捐票以便納捐由批應准補發一等房六間由批仰遵照

◎商埠局(十日)
張裕民呈爲接租撥金由領名特別年租由批應予照准仰繳各費聽候換發新約

◎瀋陽縣教育局(十日)
第三區上夾河公會村副蘇依田等呈請提升補□費由批仰候令行教員委員查明
第三區王士屯村長閻寶善呈請求提升補助費由批仰候令行教育委員會查明再奪
第六區四台子村長學董等呈爲懇請獎教劉殿舉由批仰該督學知照
第四區紅凌堡村長楊玉山呈爲校長梅□翰□香□放各萬形□由批仰遵照
情安屯等呈爲請保留李巴彥市村長德英額由批仰即遵照
向瀋陽縣政府呈請

◎省政府(十二日)
張文烈呈爲案蒙飭查如何具復懇請示遵由批業經明白批示在案仰即遵照
魏悅振呈訴張子泉槍傷父子究終未伸懇請設法救濟等情由批不得由行曉□

行市 十三日

中外金融市

倫敦銀塊	一五片六分一
紐約銀塊	三三仙四分一
美國仙比	四十五餘(跌)
上海東滙 賣	一四一兩〇分〇
上海美滙 買賣	三五弗一六分一
上海英滙 買賣	一先五片一六分五
日美滙	[illegible]
上海標金 午前開行	六六三兩二〇
又 下市	六〇一兩〇
午後開行	[illegible]
大連滙申	[illegible]
大連滙煙台	[illegible]
營口滙上海	[illegible]
爐銀對奉票現行	[illegible]
金票對爐銀現行	[illegible]
鈔票對爐銀現行	[illegible]

奉天取引所

金票對奉票	午前	午後
開行	[illegible]	[illegible]
下市	[illegible]	[illegible]
大價	[illegible]	[illegible]
小價	[illegible]	[illegible]
公數	[illegible]	[illegible]
現行	二六〇〇〇	二五〇〇〇

金票對現洋票	午前	午後
開行	一九三、六〇	一九一、三〇
下市	一九一、二〇	[illegible]
大價	一九二、五〇	[illegible]
小價	一九一、二〇	[illegible]
公數	一六〇萬	[illegible]
洋對金	五二、〇〇	五二、五〇

大連取引所

鈔票對金票	午前	午後
近卯開	五一、七〇	五二、四〇
又下市	五二、三〇	[illegible]
遠卯開	[illegible]	[illegible]
又下市	[illegible]	[illegible]
公數	一六萬	[illegible]
現行	五二、四〇	五二、三五

大豆（鈔票，百斤公市）	午前（開行）	午後開行
現貨帶	六、一二	六、〇六
不貨帶	[illegible]	[illegible]
十二月底	六、〇九	六、〇五
一月底	六、一三	六、〇八
二月底	六、一九	六、一七
三月底	六、二三	六、二〇
四月底	六、二六	六、二七

鈔票對小洋錢	一一〇、九五
鈔票對現大洋	一〇一、二五

豆餅（鈔票，一枚公市）	午前	午後
現行	一、八七〇	一、八六〇
十二月半	[illegible]	[illegible]
一月半	[illegible]	[illegible]
二月半	[illegible]	[illegible]
四月半	[illegible]	[illegible]

豆油（鈔票，一箱公市）	午前	午後
現行	[illegible]	[illegible]
十二月半	[illegible]	[illegible]
四月半	[illegible]	[illegible]

高粱（鈔票，百斤公市）	午前	午後
現行	[illegible]	[illegible]
十二月底	[illegible]	[illegible]
一月底	[illegible]	[illegible]
二月底	[illegible]	[illegible]
三月底	[illegible]	[illegible]
四月底	[illegible]	[illegible]

開原取引所

金票對奉票	午前	午後
近卯開	[illegible]	[illegible]
又下市	[illegible]	[illegible]
遠卯開	[illegible]	[illegible]
又下市	[illegible]	[illegible]
公數	[illegible]	[illegible]
現行	[illegible]	[illegible]

金票對現洋票	午前	午後
近卯開	[illegible]	[illegible]
又下市	[illegible]	[illegible]
公數	一萬二千	[illegible]
現行	[illegible]	[illegible]

公主嶺取引所

大豆（現洋，一斗公市）	午前（開行）	午後開行
十二月半	[illegible]	[illegible]
一月半	[illegible]	一、四二〇
二月半	[illegible]	[illegible]

高粱（同上）	午前（開行）	午後開行
一月半	[illegible]	[illegible]
二月半	[illegible]	[illegible]

長春取引所

大豆（鈔票，一斗公市）	午前（開行）	午後開行
十二月半	[illegible]	[illegible]
一月半	一、五九〇	[illegible]
二月半	一、六六〇	一、六八〇

高粱（同上）	午前	午後
十二月半	八、〇四	[illegible]
一月半	[illegible]	[illegible]
二月半	八、〇九	[illegible]

哈爾濱交易所

大豆（哈大洋，一普特公市）	午前（開行）	午後開行
十二月半	一、〇七〇	一、〇五五
一月半	一、〇九〇	一、〇八五
二月半	一、一三五	一、一二五

小麥（同上）	午前	午後
十二月半	一、八二〇〇	一、八二五
一月半	一、八四〇〇	[illegible]
二月半	一、八六五	一、八六五

哈大洋對金票	四四、五〇
金票對哈大洋	[illegible]
鈔票對大洋票	[illegible]
金票對官帖	四九、〇〇

大阪期綿綫現行（金票，一梱公市）

	午前（開行）	午後開行
十二月底	一三八、六〇	一三九、四〇
一月底	一三八、〇〇	一三〇、一〇
二月底	一三三、八〇	一三四、七〇
三月底	一三〇、二〇	一三一、六〇
四月底	一二八、〇〇	一二九、二〇
五月底	一二六、四〇	一二八、二〇
六月底	一二五、九〇	一二七、二〇

大阪布綿綫行（金票，壹疋公市）

龍〇（布）	五、一〇
軍人（細布）	五、五五
顏細（布）	五、五五
白羊（大尺布）	[illegible]
飛鳥（斜布）	四、六五
扇面（十六支）	[illegible]
福助（廿支）	[illegible]
（又三百斤公市）	[illegible]

瀋陽糧市行（現洋公市）

大豆	一、三〇	稻子	一、〇八
豆餅	一、六〇	大麥	一、〇〇
豆油	一、八〇	小麥	一、一六
白小豆	一、四〇	高粱	〇、八八
紅小豆	一、四〇	包米	〇、八〇
花小豆	一、四〇	精米	一、一五
吉豆	一、二〇	元米	一、一五
合豆	一、二〇	小米	一、一四
青豆	一、六〇	江米	一、〇〇
麻豆	一、五〇	勝米	一、一六
豌豆	一、三〇	稻米	一、〇〇
穄子	一、二〇	粟米	[illegible]
谷子	〇、七〇	林米	一、一〇
麩子	〇、六〇	芝麻	三、〇〇
麋子	[illegible]		

奉天金銀行

現大洋每元換小洋票	四四、〇〇
金票每元換小洋票	二四、七〇
哈爾濱現洋票換小洋	四〇、七〇
現大洋每元兌換金票	〇、八三
哈票每元兌現大洋	〇、八四
現大洋每元兌鈔票	〇、九六

駭人聽聞四洮路匪團
重臨意欲劫車
陸軍擊捕陣亡排長一名
附誌各地匪案一束

關於四洮路劫車事件，已誌前報，茲據該路沿綫各地通信，彙錄如下。

四平街　四洮路九日被匪搶劫以誌本報，昨十一日十二時卅分票車，開至距街十九華里泉溝站附近，車警督前面路綫發匪團向車射擊，車警以手槍抵抗，司機者，即將車退回，一般旅客無不驚魂失色，幸未傷人。洮南開來票車在八面停留一夜，十三日早十時方行進站，聞該匪團在泉溝站二里太平庄屯食宿一夜，繼有駐梨樹縣陸軍一連赴到，双方開火一時之久，陸軍陣亡排長一名，至日落時該匪團由驛西八華里小邊屯，通過向伊通界逃走，聞該匪得人双鎗双馬，附近鄉團均不敢追擊，四洮路何局長近日向各陸軍防所，分發電報請派陸軍剿滅匪團，以靖地方而利交通云。

八面城　四洮路綫，胡匪四起，(到處搶掠，人所共知，忽於九日午後四時許，竟有胡匪數十名，將傳家屯與三江口間之鐵軌拆毀，(該處距八面站卅五麥路)希圖搶劫，時正由洮南開來第二次八票客車，行至該處，車忽下軌停駛，繼而又聞槍聲，方知胡匪拆道，劫車，彼時押車警察，開車射擊，因匪力甚廣，又恐傷客人，實不能取勝，故而停槍，忍其搶劫，竟將客人之金錢衣物行里，及押車警之槍彈，盡數拿去，搶畢，即行遠走，路員當即電報總局，附報，急請陸軍痛剿，現在駐梨樹縣，東北陸軍步兵第二營　出發，能否捕獲，尚未知，據今調查，路局損失，約在現大洋四萬元，而客也之損失，尚未調查明瞭，後事如何，容訪再誌。

遼源　四洮火車于月之九號，午後五點鐘許，由洮南開行四平街之列車，行至邑南三江口車站，迤南五里許地方，遇有大股胡匪四五十名有先拆斷鐵道，以致火車出軌，不能前行，該匪等當即開槍威嚇，致傷路警客人多名後，即行上車大事搜翻財物，舉，即携帶遠去，嗣經派隊前往剿緝，匪已無蹤，聞此次被匪劫去錢財衣服爲數甚夥云。

三林站　四洮路第二次客車，於九日午后五時許，南缺三江口傳家屯車站間，有大股胡匪斷道襲擊客車結果，彼[illegible]車及二三等客車三輛脫[illegible]，率匪一擁上車，先擄押車[illegible]警兵大鎗二支匣槍九支，路警某甲與匪對抗致被擊傷腿部，劫去路局入欵萬餘元，旅客皆物搜掠一空，有路警某乙見勢不佳，脫去警服，競走傳家屯車站報告該站長稟電總局，隨調軍警堵剿，待軍警趕到，匪已遠逃無蹤，查四洮路劫車案，從來所未有云。

昌圖附近之胡匪團
漸趨膽大行動

【昌圖】昨日(十二日)在本邑日站南約六里河家心子休養形似策劃何事中之飛龍所領胡匪一團，已而襲擊該部落，拉去人票四名，飲食休息後，悠悠無事，當十一日午前一時許出發時，該人票以現洋一千元贖去，該匪等向西北移動，十一日正午停留昌圖車站西方距四十里之大台廟屯，該匪團計卅二名，持有大小槍枝，開原日警署得此消息，即以電話報告昌圖公安局懲惡派隊剿討詎意竟未派隊，開原日警署驅于四洮路列車之被匪襲擊事件，知匪何時襲擊滿鐵列車或車站，亦未可知，故現與鐵道守備隊協力警戒云。

隊長凱旋

【通遼】公安大隊長常鳳翔督全隊於本月四日、在中西大罕，黃家窩棚一帶，與匪[illegible]，双青、黑虎、開保逃等，匪二百餘名，雙方開火，追至楊王府界，擊死胡匪六人，抓獲一名蒙人，送縣究訊，賍馬十餘匹，衆匪逃竄，逕奔東南漫散云。

槍斃盜犯

【遼源】前經拿獲之盜犯，吳振起蓋長山馮德川孫景等四名，迭經縣政府清鄉局一再審訊，認犯等供認爲匪等情不諱，業經呈報省政府核辦在案，茲于月之十二號，奉到省令後當將該犯吳振起、蓋長山、馮德川、孫景等、四名，由監獄提出驗明正身，綁縛由軍警兩團等隊，押赴西句子行刑場，槍斃示衆，以寒匪膽云。

拿獲巨匪

【開魯】久在通遼開魯道綫間之巨匪楊乃山，卓號[illegible]軍，搶劫瀛車大車行人，不下十數次，詎知天網恢恢，惡貫滿盈，日投羅網，前駐軍二十七團團長係福陞，探悉該匪，進城購物，往東門裡店內，當即帶至團部，審訊後，始知匪爲連長又擄青山，報字黃字，及張某二人，報字英字山字，又有第一旅官印捷克式槍三支，所劫蒙古贓物，一並得獲，以此路劫巨匪落網，商民無不稱快云。

會議防匪

【八面城】本街胡匪，出沒無常，搶案迭出，商務會有鑒於此，爲防患於未然計，特招請各公安行政機關會議，分別担任防範，臨街各處，如王家屯燒餅胡同，城裡順城街財神廟作新村，北站由六分局由商團迫機炮中隊担任，晝夜查街，如晚九時火車下站時，商團接站，晚十時，則鄉團接站以免匪劫，而張大隊長，常然担任四鄉剿匪，各首領會議後按公去作，獨張大隊長，帶隊出街，即與匪相遇，捕獲正犯二名，鄉團於七日接站遇匪，小將匪擊退，該大隊長與黃村長，誠可佳也。

擊斃胡匪

【通江口】月之十日晚、有金家屯張家窩堡粟貴恩李占陽二家之大車，是日由係家台返回路經三面井北，遇有馬匪一名阻攔卸馬之際，被粟某抱捉李某將匪之匣槍搶下，連擊數鎗中彈頭部立時斃命，所遺馬匹槍支，經十八家子劉分所長，及四方台村長送到公安第二分局，轉報分庭請驗備案。

强搶未遂

【通江口】西街日商福盛當於月之十日夜半，突來步匪三名，以小鐮刀將後帳子割開進院，又將東牆坯拆毀成孔，被所用之人知覺，鈴聲之匪即開槍直往屋射，該日人遂開槍猛攻，匪勢不支，繼有水陸公安官兵齊到，人財均未受傷，僅將玻璃擊破三塊，屋內水米缸和碗門窗被擊壞，並被取出中彈，形匣槍八音槍彈粒，如此槍林彈雨之下，未傷一人誠可謂死裡逃生突險。

吉林

遼寧歸客談

政界某君最近歸自遼寧，記者以友誼關係，訪詢時事，問答甚詳，茲特錄左，以告閱者、

問張副司令幾時回遼？

答副座到津，原定少駐行旌，即行出關，嗣因解決閻百川先生出洋，及山西軍政善後事宜，因而耽擱，離津期已無一定，約廿日前當可返瀋、

問副司令公署究設何處？

答公署設於瀋陽，北平設置行營、

問東北軍司令長官一職，是否仍由副司令兼任？

答副座入京之初，有長駐北平之議，因而長官一職有讓避之意，嗣蔣總司令仍囑兼任，於是長官一職　另任人員一說，已完全不成問題、

問東北實行軍民分治，說甚盛，並有前吉林省長王樹翰重主吉政之說確否？

答軍民分治，遼寧本已施行，至吉江熱三省分治，傳說甚盛，惟無正式確訊，至王省長重游吉林，亦係一種傳說云、

問輔帥對五中事件，取何態度？

答輔帥表示從容，至具體辦法，俟回吉後再定、

問王教育廳長倦勤，輔帥對之如何？有所聞乎？

答輔帥對王廳長並無不滿之處，雖有乘機活動者，輔帥所表示、

問輔帥幾時旋節？

答輔帥因吉省軍事吏治，以及其他庶政，待理者甚多，急欲回吉，因代行東北政務委員職責，不得脫身，俟副座歸瀋，即可啟節，歸來期，約在二十日左右。▲

巫婆代接生
割胎
母子均喪命

【延吉】北大街，永興靴鋪楊某，於去年九月間娶得本街魏姓女，妻過門後，夫妻甚屬和睦，本年十一月廿七日下午七時許其妻分娩，胎兒橫生不下其母係巫婆　乃大施手術將胎兒上身　用刀割斷取出，其胎下身，未及取出該婦旣已斃命，若此巫婆之鹵莽眞不啻草菅人命，望負責者　從嚴究治，以重人道云。

第一區啓用鈐記

【延吉】各區區長，領到委任，正式就職，至所會各鈐記，俟刊刻完竣，再行須發一節，曾誌前報，茲聞該項鈐記，業於月之九日，由縣政府，製發到各區，第一區區長振聲，當即于是日，敬謹啓用，並呈繳　記費吉洋三元及報告即日啓用以昭信守舊日鄉長鈐記及移交須知等，一併隨文繳還云。

信省督學赴和視察

【延吉】省督學信子謙氏入秋以來，已次第延吉汪清兩縣學校視察完竣，延後又調查案件數起，稍事休息，於十一月八日乘天圖路早車抵八道河子，由和龍督學葉崑一及代局長周浴塵等迎接，乘車至縣街　下榻於教育局，聞擬於九日開始視察，縣街男女各校，然後再赴各鄉視查云。

哈爾濱

濱江第三監獄當局
否認虐待囚犯

哈爾濱電通社訊，前傳濱江第三監獄當局虐待囚人、致凍死一名一節，該當局語社訪記者，絕係子虛，絕非事實，始終否認云。

下九台上河灣鐵路
決自明年二月開工

【哈爾濱】東北交通委員會決定築下九台上河灣間(八十華里)鐵路，自明春二月開工，全工費計三百萬元、

汽車廉價
赴哈僅十元

【依蘭】本邑每逢冬季，江冰堅結，輒有長途汽車，東至富錦，西至哈濱，而車價於赴哈六百里之程途，須二十元以上，今年汽車夫多，價甚低廉，已赴哈僅十元而已、

因細故
持刀行兇

【依蘭】本邑城東關山子街居同屯孫某，因土地細故，互相口角，一時氣發由廚房持一菜刀，竟由孫某　天靈蓋砍入，劉某總道，幸被游擊　捉住，孫某生死　尚不可必，扭送法院究辦云。

第二期村長副訓練

【興城】本邑第一期村長副，業於前日訓練完畢，定於九日行第二期村長副開學禮，月之十二日，即可正式上課云。

監獄看守所講衛生

【開原】本縣監獄，看守所羈押人犯張子富因年邁病故等情，不意第二天，即十號看守所在押盜犯　因病准保，在縣政府對過高家店保出，欲爲延醫治療，未幾一命嗚呼，該店主高某赴縣政府報告，檢察員帶領仵作到店詳驗，果然因病身死，令屍親領屍殮，告該所速講衛生，以其羈絆人多，濁氣甚劇，最易傳染云。

財廳令懲辦
貪婪員

【開原】財政廳派員秘查縣稅捐人員　有無貪婪舞弊現形，嚴行重懲，以儆貪婪　頃該廳員詳查開邑義和郵分所主任馬恆豫，中固分所主任徐春山，石家台分所主任劉寶田，許家台分所主任龍襄翩　三台子分所主任陳際襄，經調查已令四分局逮捕拘押　候令送縣重懲，并將局長高仰文撤懲　遺缺以松樹棟爲局長，責成詳查前任之弊竇，不得稍有瞻徇情面，澈底重究　以儆官邪　究竟如何結果　拭目以俟後云。

籌辦新年
遊藝會

【海城】本城社會教育委員會，現以新年將屆　爲提倡正當娛樂，破除舊曆觀念起見特舉辦新年游藝大會，以資慶祝，茲悉該會已于本日發公函，徵求地方各團體，及個人參加，游藝項目，計新劇，舊劇，滑稽，歌劇，跳舞，音樂，電影雙簧，口技，國術，演講　舞蹈等，訂于本年十二月三十一日，及明年一月一日，二日，在大觀樓內舉辦，現正籌備一切云。

韓黨
總機關設在
海柳

【柳河】柳邑韓僑較多，日前有韓黨總機關設於海柳之訊，以故縣長王燕忱，對於僑民異常注意　日昨得由省來信，囑須隨時隨在偵防，不得疏忽，以重公安等語　縣政府已通令公安各局隊，一體遵辦云。

大連

天后宮廟產
組織管理委員會

小崗子天后宮廟產，今爲山西兩公議會共管，已於今春曾開聯席會議決定各事，茲於十日午後，又假大連公議會召開聯席會議，到者二公議會會長及主要董事等，共約二十餘人，仍根據四月九日聯席會議，表決各事，共決進行，當推定張本政爲管理委員長，以劉仙洲周子揚爲副之，該委員會，並推定執行委員二十名由大連公議會選出十二人，小崗子公議會選八人，其管理詳章，已由大連公議會秘書官柳村氏負責起草，俟下星期三再開會審定，散會已將五時矣。

歲暮豫防

【旅順】警署保安係，近因屆年關，歲暮在邇，豫防宵小偷兒行竊起見，官署每日派便衣巡查，巡捕等，巡行市街巷口，搜査來路不明之人等，市內可免盜匪患云。

禁男子蓄髮
女子纏足

【[illegible]陽】公安局奉處令，略謂男子蓄髮　女子纏足，仰即切實勸禁，並將辦理情形具報。

一日擒三匪

【鐵嶺】本月十日下午，西關鐵道門附近警察擒匪一名，又在北箭道提住一名，四時許，公安隊下道，行至河東，又捕住胡匪一名，均送至公安局懲辦，一日間竟獲匪三名云。

招募公安隊

【鐵嶺】本邑公安局，以公安隊額數不足，爲添招額數，注重實力計，乃於八日佈告，招募隊兵若干，應募者須有左列資格，一身體健全者，二在二十歲以上四十五歲以下者，三素無嗜好者，四未受刑傷過犯者，方能應募云。

長春

魯局長巡閱聲中
整頓內外勤務
定期施行冬防

本縣公安局長魯俠民，少年老成，作事穩練，久爲各界所欽佩，於日前乘長途瀛車，巡閱各分局所成績，業將一三五六七九十各分局時巡閱已畢，除檢閱各該官警內外勤務外，并召集村長副開露天大會，當場以印成白話佈告爲題目，宣佈各種地方要政，務期匪患不生，並定於本月十五日，實行冬防，若魯氏者，誠爲警界之幹才，地方人民之保障云。

洮南

糧價提高

洮南今秋豐收，糧價大落，十一月一日，紅糧落至每斗六角，元豆落至一元四角，至廿四日，紅糧忽漲至七角有奇，元豆漲至一元六角有奇，本月四日紅糧又漲至八角，元豆漲至一元七角有奇，可見糧行作價，或落或漲原難一定云。

煤業競爭

【通遼】本邑因北票煤銷路甚廣，東和昌之煤，由南滿運此，郭慶堂經理，恐營業損失，特價出售，每噸現洋二十一元，以圖推廣，而便多銷，較比北票，賤價兩元云。

卍字會施粥

【通遼】東門外馬龍潭創設卍字分會，開放粥鍋，報名食粥已達壹仟四百人之多，尚有陸續報名前馬氏及各同人勸募紅糧，前存不足三百石，按照人數計算，恐中途罄了，將來災民雲集，勢必再加勸募云。

助君女校組織
語言會

【洮南】本邑助君女學校，自去歲春季成立，迄今將屆二載，校內諸生，對於語言，未加練習，該校長吳李佑陞，暨主任李品馨，爲謀該生等練習起見，在校內組織語言競進會，藉以發達言語，增進思想，擧於十一月十八日午後二句鐘開始，全體學生齊集一堂　凡登壇之人，無不精神振作，及開談議演，亦均意思新穎，言語流暢，並有新劇跳舞，以增興趣，頗極一時之盛云。

通遼交易所開盤
北地空前未有之盛況

【通遼】本邑商務會在省呈准立案之保證所，股本額二十萬元，爲有限公司，於月之七號，招集各機關首領，齊集參觀，官銀號，邊業行，交通行各經理，並外埠商客，雲集其間，因招待來賓，各紳蒞議，是日開盤，兩種糧交易，元豆分三卯，一月半，二月半，三月半，紅糧亦分三期，其他雜糧無行，地址在中大街，滙昌信北面，午後開行，一月半元豆未成　二月半一元八角三，三月半一元八角八分，紅糧一月十五期，一元零七分二厘五，二月無市，三月半開行，一元一角七分，次行稍硬，一元一角七分五　下街見疲一元一角七分二厘五，當日成交四五十車，外商遠農，觀覽者，人山人海，商號青年，爾笭我打，三零，二半，頗有昔年茶館舊風，又彷各租界地，取引所之概況，規定在會者，自佈當保証所印，方准入場，其餘均在外圈聽行，設有報行電話，另備兪綫，以免悞事，將來外埠商賈，必能聞風而至，作此投機事業，買現賣，套利免受損失，以此商況頗盛，實北地空前所未有云。

樹掛
「三冬下樹掛」
老農不害怕

【洮南】月之七日早陰，寒氣逼人，天陰樹掛，勢若冰渣，旋小旋大，永晝不息，村樹房簷，懸掛如銀絲，頗有黏性，風吹不動，翌晨早起，天氣微晴，朧月當空，光照之餘，金彩潔白，語云三冬下樹掛，老農不害怕，蓋爲預兆豐年云。

郵政起色

【洮南】本地郵務，向稱完善，近經該局首領，异常整頓，每日信件，益見繁多，常見郵車運信，往返不已，局內郵包堆積，往來滙兌尤夥，推其原因市鬧信滙欵人多，實係郵政人員信用可靠，故現時郵政發展，達於極點云。

黑龍江

衛隊團
勦匪獲勝

本省富爾基一帶，近由他處竄來胡匪，擾害治安，商民異常恐慌，特電稟省府，依隊痛剿，藉靖地方，而萬副司令官，聆稟之下，大爲震怒，特派本署衛隊團長徐寶珍，督率所屬官兵，馳往富爾基一帶，盡力痛剿，以期一鼓殲滅，詎意官兵到富，該股匪已聞風遠遁，而徐團長當即認眞搜查，剋下匪均無踪，逃往他處，故徐團長大獲全勝，振旅而還云。

清鄉局委
審判員

【黑龍江】省清鄉局，前[illegible]，因本局審判處，副審特員谷順，另有任用，遺缺關係重要，未便虛懸，査有分江任用荐職趙慶珊，堪以勝任，當經司令官發給委任，即日到差事云。

松花江上
雪撬增多

【哈爾濱】松花江本年自結冰後，營雪撬業者，特別發達，往年營是業者至多不過二百餘架，本年驟增至五百餘架，松浦市政局　因便於管理及駛行迅速起見，特爲關專道一條，又鑒於駕駛之人既多，人品不齊，恐有宵小混雜其中發生事端，爲保乘客安全起見，特製號坎數百套，以備每人發給一件，並用五人以上之連保，特行登記，以便稽核云、

父與子
戰然後笑
謹愼中之誤會
棍下頭破血流

【興城】本邑城西北有屯名碾山者，住戶李老泉，日前買妥本屯張姓地十畝，議價大洋六百元，家存二百元　故李某來城借欵，足數後即返家，因爲守據需須時日，況時際不佳，若不嚴加防備恐出意外，李某乃與其子商酌，夜間輪流打更，二更許後園即有磚石擊地聲音，伊子聞知，當即執棍出外偵視致將其父從夢中驚醒，立即起身由後門向外鳴槍，伊子聞槍，以匪由前院而入，遂冒彈走進後門因屋內太黑又以其父爲匪，乃舉棍亂打，李某見打　亦誤認其子爲盜，遂扔槍作徒手戰相打成團及家掌燈出看時不覺相視大笑，然其父已頭破血流云。

乖離

二妻通情人
夫求離異

【大連】新倫理未聞，舊道德淪喪當此青黃不接之秋，姦邪之事離制，苦果盡量記出，有罄紙難容之概，茲僅擇一二有關世道，以警來者之見聞，供讀者公餘之玩遺。市內青雲台九十六番在三三一號住戶

苻　萬亭，山東平度人，於民十七年，曾與陳姓女結婚，陳氏年十七歲，兩小夫婦，感情頗洽，適比隣住有周家善者，亦年少風流，喜漁色，因見陳氏少艾，有動於中，遂日事引誘眉目傳情，已非一日，然有志者事竟成，於客春　彼野鴛鴦已得遂双宿双飛之願，但仍是桑間濮上，月下風前，不敢任情恣情，漸漸熱度增高

顧忌之心，亦稍弛懈，一致被乃翁瞥見，當即以正言厲語斥責，冀知愧悔，而陳氏方與周某情感甚濃，勢難遽舍，其夫苻萬亭雖有默認戴綠頭巾之意，而勢亦有所難堪，乃於前日赴大連署，呈控周善亭誘姦其妻，請求判離，司法系當傳訊陳氏等質訊，但矢口不承，只得歸於調查復發落，結束此椿公案云。

一逼妻賣淫
仍肆毒虐

【大連】市內西崗子泰公街住戶張海亭，素業暗娼，有搭住妓孫劉氏，年將十七，山東沂州人，於十年前　隨母徙於烟台，將孫劉氏配夫孫竹林，現年三十三歲，迨後其母逝世，於十五歲時，即與孫正式結婚逾約一載，

生計　問題，携眷來連謀事，迄未成就，無法存活，孫乃商之劉氏，使操賣笑生涯，嘗被拒絕　孫則故意尋隙打罵，因受虐不過，始允下水，於今已半稔有餘，近日雖從彼願，仍不時打罵，實難堪忍，於九日赴小崗子署保安系泣訴，情求爲保護，該署主任於憐惜之下，已將孫竹林傳案申斥，並勸令將劉氏偕回云，

營口

省令禁止請加捐

【營口】營口縣政府奉省府通令，查各縣近由畝雜捐下，酌增附加捐，殊屬不合，茲特通飭不准妄請加捐，以輕人民担負云。

命夜校招新生

【營口】本埠養正小校，附設新生命夜課學校，於招取高小補習生三十名，授以國文算術英文課程，定於十二日開學云。

農廳飭用
新簿記

【營口】商務會奉農礦廳通令，奉部令厲行國曆，新年結賬應用新式簿記，以資改良習慣，仰即飭知各商號，務於明年元旦日，一律改用云。

省立二中招新生

【錦縣】省立第二高級中學，現因文三試，與中七級畢業，遣出班級定於二十年一月十一日，續招高中文科新生，三十名初中六十名，其資格高中須初中畢業，初中須高小畢業及同等學力者，方准與試云

CHINA-REIS.
A.L.STRONG

鮑羅廷脫出記

美國史特倫女士著　金中孚譯

50

甘肅及黃河
平凉待貨
一行分兩部

平凉市　街爲入甘　肅省之門戶，浴於回教的文化　岡陵地方牧放羊群及其他牲畜群沿河田地一望無垠　貧窮之陝西省尚有二千二百萬住民　而此省人口不過八百萬，蓋此地亦未脫太平叛亂之慘禍，廣大之荒蕪地與未開墾之野原，實爲與中國人口過多部分　本質的不同之點　此地亦赴住民比較的稀少之西北地方(即蒙古新疆地方)之自然通路，

自此前進，道路良好，故須在平凉等候前自鐵路終點託舟馬運送之殘餘物品，而予等一行決自此分爲兩部隊，主要部隊先發進向寧夏，自寧夏通過沙漠進向庫倫，其他小部隊爲待揮發油與食糧來到　與空車留於此地，配部既定　計四輛汽車先發，即鮑羅廷之『貝克』予等之『道濟塞台』綠色『道濟』及『捷奈勒莫達斯』載車　至寧夏如能調達揮發油則擬並，滯留繼續前進，否則在寧夏于待他部隊到來期間修理汽車，

當越陝西山時　汽車所載物品可謂過重矣，此次運來物品之多，言之人將不信，計物品台上二個革製提包及食糧、籠罐頭箱，其上有草蓆圍四，及寢臺草席覆布，全體由一張大旅行袋蒙蔽　所載物品餘出車頂務使不致顛覆，深甚注意車之重心，

踏板上載有揮發油罐四，提包二，大木箱一及備用之瀛[illegible]皮帶，車後窗戶僅些開放，其前所坐之人必須攀扶車窗，行經險惡通路時實爲危險之事，然車內所裝物品尤較困難　以大形旅行用提包爲基礎　其中裝有小提包三，背囊三及大水槽(內裝暖水壺四，及咖啡器具朝餐器，皿食器箱等物，大提包之上有琺瑯製大茶碗四，繫於暖水壺頸際，前部座席與提包間置有雨傘及記念刀劍類槍，物品上蒙蓋四張雨覆布，車頂懸掛五項搖蕩不定，

車之前部載有種種器具及案釜床腿等諸器具適不能裝入前部座席下，因前部座席下已經有罐頭類，通風機突出之螺旋筒內吊兩枝手槍　扉板上繫照像機五，懷中電燈三，殘餘之器具及記錄簿或置於扉口或置於足旁，無論如何之小場處　苟可利用可斷言無不巧妙配置前部座席　屈曲所餘　僅小之半隅　司機者尚放置肥皂盒及梳箆等物，此外車上尚有予等五六人乘坐，加以在途中購西瓜桃杏等亦裝入車中是以予等爲積載如山之物品，行經深溝之道路　於湍谿不止中進抵此地

(未完)

孔瑞蘭軼事

妾孔瑞蘭年十九歲山東濟南人氏曾畢業於濟南高小學校前年隨父母避難來遼寓大西關月窗胡同於去春經媒人介紹於劉作祥爲妻擇定三月初八日正式結婚結婚後月餘夫即赴天津貿易焉知在未婚之前夫身有花柳瘀毒未清故妾身受其傳染初起之時下部微破因不甚疼痛隨不以爲然經醫調治又不方便故遲延兩個多月後竟毒氣大發蔓延遍身並兒梅毒疹發現五官甚爲難堪全身骨節疼痛動轉十分艱難藥之苦化費藥資若干病毫無但進於無奈不顧羞恥遍請中西醫調治此時情緒醫藥罔投受盡針功效漸漸咽喉潰爛飲食不能下嚥形容非常蕉粹終日病臥在床堪堪有性命之危居家老少十分憂慮與夫往天津去信數封茲因有要事在身一時奈難脫離回家而家所有之款均已用盡度日尚且爲難焉有治病之費全家束手無策只可待斃而已常言說人不該死終須有救忽一日妾父閱報見載有小西關新開之嵩用醫院對於花柳一科頗有經驗又兼經張問鄰曾同胞施治三月醫藥免費讚聞之下甚爲歡喜妾父隨即該院詳述一往之病狀並苦苦哀求該院大醫生德國醫學博士孫子廉君果有活人之心而自備汽車來茅舍診視結果斷定確係梅毒症之第二期隨時注射德國藥針一次並給內服藥水一瓶三日之後大見奇功各部疼痛減去多半又隔三日動轉自由飲食漸漸亦加增此時心中歡喜非常同父到該院再求調治又注射一針給藥水一瓶前後共二十日諸症痊癒也此不幸中之幸爭如此危險重症僅用去藥費若干並未見效今未化分文得獲痊癒該院可稱爲熱心濟世妙手活人也直至如今並未復犯妾確信該院係用根本治療此活命之恩無以爲報特將經過之情形並小照一張登諸報端一則爲感謝嵩用醫院之大德二則並可介紹患花柳病者諸君速往該院就診免受無限之苦痛同享健康之福也

嵩用醫院設奉天小西關大街上與路南分院設哈爾濱道外正陽八道街口

贈送 花柳病預防藥

花柳病即身之后雖有治法然受盡殺痛苦又貽失大方不若予防於未然本藥爲德日威廉太博士費多年苦心作成內服藥片於交接前后各服二片絕不得病本院推創想見暫且奉送請付郵票八十分即奉上一瓶不悞茲函索覽 長春吉野町叔華醫院啓

南極之奇觀
在零下七十度生活之寒鳥

諸比爾北極探險失敗后，美國伯特少校又發起大規模南極探險，刻已決定全體人員以一百九十名爲限，分作數組出發。伯特少校鑒於從前司谷德氏，南極探險因設備不同而失敗，故此次組織，求完備，所帶鉅細什物多至一千二百種，其中主項，爲船，飛機，拖电機，撬狗，帳幕，衣服，糧食，鞋具，無線電機，及各種專門用具，鑒於從前探險失敗多因南北極寒威凜烈，寒度多在零下七〇度，人性不能抗此，故此次又多備德國青春腺聖藥，以便服后壯健身體增加內生殖力，使寒威不致侵犯，以便探險成功，聞該探險員中之美出發矣，由此觀之青春腺實保健壯身體要藥，冬日氣候寒冷時服之，更可補助身體，實爲冬日不可缺少之要藥也，關係探險當時所攝（一九二八）

青春腺
裝在眞空管中

主治 老翁服回復健壯青春老婦服可以祇振青年服健腦強精 凡生殖器病即陽萎早洩即發育不全作事厭倦易感疲勞身體虛弱少年早老視力減退女子經脈不調宮內白帶不妊娠流產早產性感缺乏等症効力偉大服後便知

區別 分男用女用兩種男服男用青春腺女服女用青春腺 不可錯服

價格 每盒服七天售現大洋五元

中國南洋總經理上海哈德洋行長春分行

青春腺分銷處

長春 中西藥房　大連 華泰藥房　長春 興亞藥房　長春 泰和藥房　長春 長生藥房　哈爾濱 金勃來藥房　遼寧 大生藥房　遼寧 震泰料館　營口 中西藥房　營口 五洲藥房
開原站 德祥厚　四平街 天德堂　千金寨 德泰興　敦化 中西藥房　吉林 五洲藥房　吉林 中西藥房　遼陽 裴和堂　哈濱 中西藥房　哈濱 環球藥房
江省 德盛泰　江省 中西藥房　洮南 德慶仁　遼寧 大成藥房　安東 大德生　呼蘭 瑞祥泰　通遼 德興恒　哈濱 福合長　哈濱 永德堂

新紅血

大注意立案藥一瓶好

不願打藥針者注意 去根完善藥 立能洗除全身血液 切花柳毒症善後清血尤効 有毒去毒無毒清血花柳病每瓶一元五一

金剛鐵色藥片

男女唯一強精。最新鐵質藥。虛弱者補之。虧損者扶之。不但陽萎者立痊。反行圖精補血。可稱萬能。造人生之快樂。作男女意情之要素。加料飯後用。忌茶水。一日服兩回一回兩片。房事前服六片。美印度高加索柏羅斯大醫生加料金剛鐵色藥片四元普通一元四角總代售

哈濱柏羅斯賬房 江省中西藥房 遼寧大生藥房

特約代總售遼寧小西關 大生藥房

安東 大生東　安達 吉發隆　富錦縣 大德堂　宋站 天德泰　長春 天寶堂　吉林 三益堂　湯源 福壽堂　遼陽 天玉成　海倫 天豐恒　鐵嶺 廣興德　拜泉 錦和盛　吉林 永德堂　錦縣 福金生　江省 中西藥房　公主嶺 三合公　寧安 文濟藥行　吉林 中西藥房　嫩江 衛生藥房　一面坡 福聚興　訥河 廣康德記　四平街 原生東　雙城 華昌藥房　青岡縣 壽永　吉林 五洲藥房　錦縣 天壽藥房
本溪 興春堂　綏化 同春堂　望奎 同發盛　湯源 北源泰　長春 泰和祥　肇州 福生堂　明月 廣增和　金州 志義成　遼源 德會長　海倫 久逢西　吉林 泰華　千金寨 信仁堂　長春 發和謙　吉林 濟生藥房　大連 華西藥房　鐵嶺 大壽堆子　昂昂溪 永春和　長春 中西藥房　佳木斯 春和堂　遼寧 中西藥房　萃沙河 德慶永　巴彥 大發藥店　安達 孫延壽堂　敦化 中西藥房　江省 中西藥房

大信洋行

新到 漆布 瓦龍鐵 平白鐵 燈泡 新到

登錄商標 地球獅子牌

發售 五金、機器、工具、電料、鐵道材料、綿絲布、平白鐵、瓦壠鐵、

本店 大連市監部通

支店 長春城內東三道街 哈爾濱道裡新城大街 天津日本租界山街 吉林省三姓 吉縣城內東大街 錦縣 大阪市南區安堂寺橋

遼寧大西邊門外大街路南

電話中一〇九二號 日二三七號 日長二五一九

萬年聲

專賣各種唱機風琴花色繁多

精工修理話匣風琴

遼寧城內中街

味の素

註冊商標

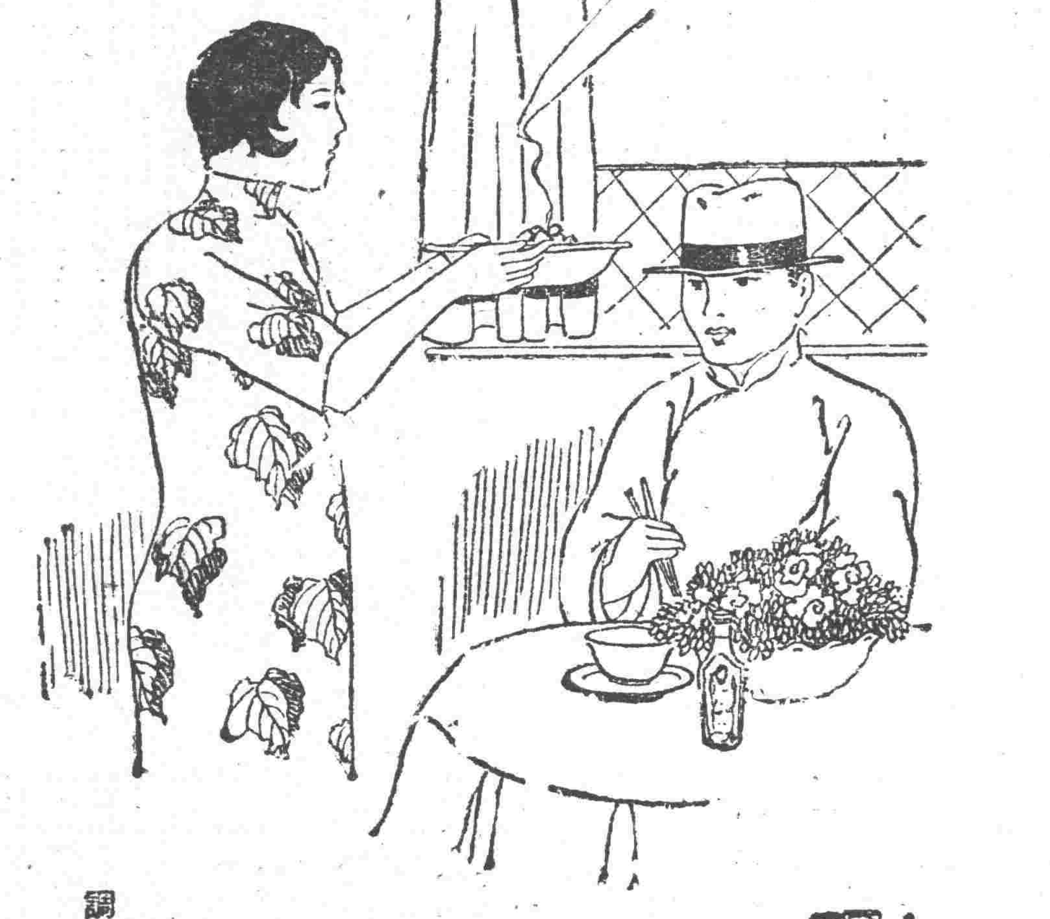

近有假貨出賣頗多賜顧請留意以免受欺 各地雜貨舖海味店醬園茶莊等均有代售

測驗

周夫人家裡，每有客來，她必定留吃點心，做了一碗麵，將味の素，擺在桌上，聽客人自放，見客人放得多，就知道他是一個攷究食物的人

調味精粉 味の素（味之素）

C—206

那伊斯

染白髮紅毛之靈液 那伊斯

看不着染得的 實在染成天然黑髮一樣

五大特長

1 僅需二十分即可竣事
2 染後黑亮與天然同
3 染後洗滌永保不變
4 領口枕套次不浸染
5 染法手續至極簡易

定價 試用瓶四十錢 小瓶五十錢 大瓶九十錢

本品附有華文仿單 各大藥房均有發售

神皋雜俎　歡迎投稿

小說

短篇小說　屈原（十三）（小天）

屈原說道：「方纔送飯的那個小太監特對我說。靳上官建議將來要以願降軒招待張儀。倘使張儀不懷報復之心便罷。他要眞有報復之心。那眞可謂引狼入室了。關於這等事情。我見到了他的利弊。當然不能不對聖上諫議取捨。如今鄭夫人們竟誣我是獨斷獨行。我心裡自然不能快活。」

李恭說道：「我已是七旬有餘的老夫。朝廷裡的黑暗。我都看的很多。聽的很廣。大約古今忠良全死於非命。與其直道而行。不能如意。還不如養氣待時。明哲保身。纔算確有見解。禁小不會長久。幾天定當失敗。張儀他來與不來。對你無關。微論聖上把願降軒當作張儀的行館。就是把太德殿當作和殿當作張儀的住處。也與你無涉。你今後若是不管政事。還可以在這裡讀書養性。否則。鄭夫人狐媚迷君。你便得有不測之一日。試問以你平常的那等耿直氣概。你還能低首阿諛在鄭夫人的前面麼？」

屈原說道：「南宮鄭袖便是亡國的禍水。她愛聽靳上官一流人物的阿諛言詞。更喜歡作宮廷的宴樂歌舞。這些事我那能視爲端方正大。當大臣的若是良心未泯。總該加以諫諍。從前莊王時候。極好女色。左抱鄭國的美女。右擁越國的美姬。經伍舉蘇從兩個大臣冒死諫諍。莊王聽了。罷淫修政。楚國自此纔稱霸富強。我想將來也冒死向聖上作一番諫諍。或者聖上拋棄了鄭袖。拒絕了張儀。天佑帝業。能令楚國竟有復興的一天罷？」

李恭笑了笑說道：「左徒。此心可嘉。惜非其時。當今聖上照莊王一比。差得多了。再加上靳尚等爭權獻媚。你諫諍也不能成功。依我的意思。你總是韜晦一些纔好。」

屈原說道：「我想聖上不至於這樣不明是非……。」

屈原和李恭談到這兒。只聽得小閣的外面。有不少人一面談一面笑。都走過去了。內中似乎還有靳尚大笑的聲音。屈原走到門隙向外一看。只見在靳尚的身前。有四個太監提着兩對紗燈作爲引導。在靳尚後面的便是懷王鄭袖和幾個宮女樂官。不知他們果爲何事又向南宮走去。一直進了香淋院的東門。屈原轉過身來對李恭一說。李恭僅僅笑了一笑。也未加以批評。最後又安慰了屈原一番。李恭拿起了木杖。辭別了屈原。老步蹣跚出了小閣。便回到崇德齋裡早早休息。（未完）

筆記

▲易經引義（陶明濬）

見輿曳其牛掣其人天且劓　无初有終

正義曰。處睽之時。履非其位。以陰乘陽。以柔乘剛。志在上九。不與上合。天自應五。又與九乖。欲載其輿。被曳失己所載也。欲進其牛。被牽滯隔。所在不能得進也。其人天且劓者。剠額爲天。截鼻爲劓。四從上取。二從下取。而應上九。執志不回。雖初受困。終獲剛助。按九三處可疑之地。僞睽離之時。所遭之不幸。所如之不合。非常之困難。如車之將行被曳。牛之將行而被掣。則有車者必喪其車。有牛者。必喪其牛。時之不相宜。道之不得行。人生至此。其困窮可云極矣。其危急亦可云甚矣。睽之爲卦。本有此義。一睽而各種障礙。相環而至。不得車不得進。牛不得行而已。其人且有天與劓之刑。三與上應。以舊制言之。有君臣之分者也。不幸在二陽之間。迹若可疑。上從而疑之。從而忌之。又從而刑之。一切不幸之事。無不加之其身。非有志者。正以處之。安能有終也哉。按輿曳。牽於後也。牛掣。阻於前也。或牽之。或阻之。欲有寸進也。得乎。人生在世。境遇之不順。所遭之悖逆。大有前進不能。後退不可之勢。若是而不得其道以處之。則忌之者必多。而傷之者至矣。天且劓。傷之也。且字重傷之也。以睽隔之所。而至於重傷。其爲不吉。可以斷言。其爲必凶。亦可以斷言。人而到此窮廹危苦之地。惟自處之有道。自求之有法。好於離者。安知其不終於合乎。否之極也。必歸于泰。睽之極也。必歸于合。无初者。正所以有終也。靡不有初。鮮克有終。通常之理也。无初有終者。道理之移。而人事之變也。吾人一過屯蹇之時。人與我相離。物與我相反。時與我不相得。則憂傷困。苦如不欲生。此小人之見。而無君子之量者也。以六三之進退維谷。身被重傷。且无初而有終。則君子得行其道。不至如此狼狽者乎。

藝談

▲廣「我的繪畫觀」（續）（蕭松人）

「我」不是空空洞洞的。「我」的左手是藝術。右手是科學。走到藝術必然的完全綜合。科學必然的相當發揮。再到藝術科學化。科學藝術化。二者交融合一。便是「我」完全解放的時候。即是人生的眞義。但同時與「無所謂」的顯現。不然。一秋究推多「這個畸形的發展」很容易固執的樹立。那將依然是病。故必忘「我」。深入「無所謂」的境界。

一「無所謂」就是「無所謂」。再歸納起來。說一。「動」是宇宙的原則。二「我」是宇宙之生。三。「無」所謂是宇宙的究竟。

且說繪畫。繪畫是精神與物質的大表現。即人生表裏兩方面交互磨擦。熱達高度的發洩—換言之。繪畫即另一新宇宙的縮型或相而創造在「我」。故一。「動」即是繪畫的原則。二「我」即是繪畫之主。三。「無所謂」即是繪畫的究竟。

要明白一時代一時代的特進。一時代有一時代的表現。前人有前人的好處。我們不可抹煞宅。但決不是我們的好處。我們有我們的好處。我們不可忽視宅。但決不是後人的好處。總之一時代有一時代的努力。則一時代有一時代「動」的方式。

把我們現在的「動」和前人比較起來。前人好像靜止似的。而我們却是前人理想中的神仙人物。這不能不說是我們勝過前人的地方。譬如前人用腳走路。一小時十幾里。現在呢。海陸空都有代步。每時差不多百里。前人手工業。好幾日還不成一件東西。現在一人管理架機器。每時要出多少…我們處在這樣的一個「動」的時代。假使前人重來。一定會頭昏腦暈。手忙腳亂。正和鄉人進城一樣的不知所措。而我們則不但不駭怪。還要更快的走在時代的前面去領導牠。再前人的感覺也是微弱的。撥根紙條撥撥耳朵眼。就移海醉了。我們則非常頭一林不足以過癮。所以我們繪畫的現在。線條是那樣活躍。色調是那樣濃重。情緒是那樣熱烈。意志是那樣奔放。假使讓前人或類似前人的人們看來。一定是對之却步（反之。我們再把前人的作品來看正和喝慣了汾酒的人嘗嘗白開水樣的多餘。）而我們則非如此急急如律令的幹去不可。假使再像前人那樣斯斯文人瑣瑣碎碎的描寫。則我們一瞬間不但要糟蹋多少稀奇寶貴的思想和印象。甚而一不留神就要從時代的飛輪上摔下來壓死——這是多麼非常呵。

小說　巖窟島伯爵（四五三）

法國大仲馬原作　儒丐穆辰公意譯

第四十三章

話說貴族院議員。關於毛瑟伯爵賣國問題。組織了一個臨時審查委員會。規定日期。便要把毛瑟伯爵傳到會上。審問他有無此事。他若能舉出反証。自然報紙所云。全係子虛了。若是一點証據沒有。不足以對抗外間的指責。他賣國的罪跡。便無法逃避了。一個人若是蒙了賣國的罪名。那就算汚辱到極點了。不但沒了名譽。連人的資格也都消滅了。何況陸軍中將。以及伯爵等等的虛榮呢。此時議長依然很客氣的向毛瑟伯爵問道。如今委員會已然成立了。伯爵幾時可以到會答辯。不妨自己選定一個日期。議長如此對待他。可謂寬大已極了。毛瑟見問。已然把他那失散了的勇氣。一點一點的收回來。突突亂跳的心房。也極力鎮攝。漸漸復了元狀。他已感到在這樣的勢下。不可太畏縮了。若是自餒下去。就不免把自己葬送在黑暗裡了。不怕。不怕。應當不怕。想到這裏。便很傲然的站起來。向議長言道。沒罪的人。說明沒罪的事。也用不着時間上的熟慮。我受了這樣意外的嫌疑。一刻也耐不得。委員若想審理此事。以早爲妙。這樣的答言。可謂漂亮極了。便是相信他有罪的人。一聞此言。也未免把自己的信念動搖了。議長見說。想了想。因道。既這樣。今晚八點鐘。在本院委員室開會審理。若是一晚不能完結。每晚八點鐘可以開會一次。議員聽了。自然沒有異議。既而議長又向斐爾南說。請毛瑟伯爵。就此退席吧。也好及早預備答辯材料。毛瑟道。誠然。我便遵從議長的好意。當下挺起心肺。便如一點虧心事沒有似的。大踏步退席去了。自然他回到家中。要搜羅許多材料。以便答辯時有所依據。這也是犯罪人的常態。因爲他們常恐不知何時便要被人指摘。自己的地步。總要預先安排一下。常他退席時。雖然是很傲然的。可是在議員和旁聽者的眼裏。都看見他方纔那種驚呆了的樣子。自然要替他捏着兩把汗。暗道。他到底能不能把他的嫌疑很確實的拭去呢。恐怕不無疑問的了。（未完）

前清歷代皇帝之東巡　出版廣告

遼寧博物館館長　金息侯先生序文
盛京時報記者　園田一龜先生著

本報記者園田一龜先生。所著前清歷代皇帝之東巡。曾逐日刊登本報。茲復由園田先生重加訂正。增添多種附錄。遂成一種有體系之完美史料。中國史家之通弊。每每任用感情。故客觀上的實際。恒不易得。著者搜集許多史料。但憑客觀將清帝歷次之東巡。無異製作一種鳥瞰圖。既無歌功頌德之溢美。亦無吹毛求疵之劣態。讀此一篇。康熙大帝之面影。躍然紙上矣。卷末附錄四種。皆爲世間難得之史料。尤以南懷仁扈從康熙帝東巡時之「滿洲旅行記」爲最珍貴之清初史料。世無傳本。附於卷末。文極簡潔。三百年前之中國人。萬難了解西歐之事。不意康熙大帝。如此寵渥南懷仁。事事諮詢。眞蓋代之明主也。書印無多。欲得貴重書籍者。幸勿失之交臂。

（定價大洋壹圓　郵費小洋壹角）

盛京時報營業部啟

醫話

▲咳嗽之研究及其治法彙選（李春芝輯）

咳嗽之種類。（外因）分感風咳。感寒咳。感暑咳。感濕咳。感燥咳。感火咳。六種。（內因）分心咳。小腸咳。肝咳。膽咳。脾咳。胃咳。肺咳。大腸咳。腎咳。膀胱咳。三焦咳。十一種。（不內外因）分傷胃咳。傷脾咳。傷肝咳。傷肺咳。傷心咳。五種。「咳嗽治法彙選」（一）「風咳」（原因）由於感風行路。或露臥覬風。或從口鼻而入。或從皮毛而入者。皆是也。（見症）憎寒壯熱。自汗惡風。煩躁口乾。頭痛脈弦。苔薄白膩。而咳甚者。（治法）用辛涼疏解法。芥穗。薄荷。杏仁。象貝。橘白。前胡。枇杷葉。（二）「寒咳原因」由於形寒飲冷。或背受冷濆者。是也。（見症）惡寒發熱。無汗惡寒。煩躁不渴。頭痛如破。鼻塞流涕。脈弦而緊。苔白膩。而咳甚。（治法）辛溫解表法。杏蘇散。華蓋散。均效。（三）「感暑咳」原因。由於舟車悶坐。烈日行路。鼻嗅濕蒸之氣。感觸毒菌。邪從口鼻。肌膚而入者。是也。（見症）煩熱引飲。口躁或吐涎沫。聲嘶咯血。脈滑而大。苔黃絳。（治法）宜甘涼疏化法。衛生散。（四）「濕咳原因」。由於坐臥濕地。過食瓜果。涉水雨淋。從口腔。及皮膚輸入者。均是。（見症）口膩頭重。骨節痠痛。四肢沉著。洒洒淅淅。胸痞不舒。苔黃或白。脈滑弦數。或濡無力。咳聲。濁。治宜芳香化濕法。三仁湯加減。（五）「燥咳原因」。天氣亢旱。或過食辛辣熱物。久居高樓。不得土氣者。是也。（見症）喉中哽哽。咽乾口渴。微微惡寒。苔白而濁。以秋涼後感者。頗多。其咳連聲。而脇痛。治宜天冬蒸最效。（六）「火咳原因」。如當氣家。之專司引爨爐火間。及銀作。或鐵舖之日與火相近。因而火氣迫肺。進而成咳者。（見症）口鼻均熱。目赤心煩。氣促不得臥。脈來滑數而實。舌苔黃質絳。（治法）宜肺病除根藥水。導赤清火。生液退熱。即愈。（六）「心咳」。由於喜極傷心。脈太緊張。氣散而不收。（見症）喉中介介。如骨梗之狀。甚而咽腫。喉痺。（治法）宜速志羔。清心化痰。病去根除。（七）「小腸咳」由於心咳不已。移熱於小腸。（見症）氣似隧下。咳甚則頻頻矢氣。（治法）宜柿漆羔。清熱導腑。治之。（八）「肝咳」。由於大怒傷肝。其氣貢鬱。肝葉陡張。肺被壓迫。氣從上逆。（見症）喉間癢甚。咳嗽不已。每咳一聲。引痛脇助。不便轉側。（治法）用玉全圓。理氣通絡法。（九）「胆咳」由於肝咳不已。引動胆氣。或因驚恐之後。而起。（見症）每咳一陣。連數十聲。必嘔出綠色膽汁。味苦腥異常。（治法）宜服李叢羔。疏肝和胆。而咳自療。（十）「脾咳」。由多思慮傷脾之液。致津液不能四佈。（見症）咳則右脇下痛。痛引肩背。咯吐痰沫。苔白膩。咳則氣喘。而不能平臥。（治法）白梨潤脾羔。連服半月皆愈。（十一）「胃咳」。由於脾咳不已。胃熱加甚。其氣上逆。（見症）每咳必嘔。嘔甚則吐蚘蟲。（治法）烏梅山查羔。連服一料。必愈。（十二）「肺咳」。由於憂愁哭則傷肺。肺氣鬱怫。金實則不鳴。肺葉有張無闔。（見症）喉奇癢而痛。咳則喘息有聲。絡破則吐血。（治法）宜服內傷肺病除根藥水。確可去根。永不再犯。（未完）

雜錄

▲蟄庵漫談（續）（蟄句）

世俗積弊之五

地理

再說這些衛士有時看出來什麼犯重喪火七等等凶事。還說能以有術破除。俗語有句。天機不可洩漏。不用說他不是神仙。能以看出未來禍福。就是眞能看出來。恐怕天生造定的事。他也是挽回無術罷。要說甚道符。刻個桃木人。這處立個椿子。那處挖道河。就能夠破除嗎。何況那陰間的事。就憑這一個不學無術的人就能參透玄機一經阻攔。上蒼就可以唯命是從。否決這回事。如果眞能這樣。不但他能指揮神仙。並且還可以稱之爲活神仙了。不過有一樣。不論看地破除下陣物。也是沒錢不能辦事。花錢消災。眞能應驗嗎。如果這樣。不亞如行賄受賄。有這樣。似乎也就不靈了。只要給錢就可辦到。眞是有錢的人能使鬼推磨。如此看來。就怕是天下無錢事不成。沒錢就沒辦法。有凶險也就不管了。破除也不能靈了。總而言之。胡出主意冤人的合式。一般迷信受冤的。總得吃虧的。這就叫作財去人安樂。江湖算卦的。有什看風水的。看風鑑的可沒有不帶看殃榜的。所以又稱爲陰陽二宅。現在江湖上也失了老規矩。多半是胡弄局。混些錢去吃飯。大半是知其然不知所以然。再說也沒人考究。是怎樣都行的了。故此看風鑑的也有不帶看殃榜。一半是不懂。一半是架子大。作這勢力眼的年頭。只要外表好。就不講內容。如果這個先生。不論是命地理。要不虛張聲勢。設法宣傳。找人介紹。先不問他研究是否得法。首先看他衣履不齊。舉動寒酸。准保沒有闊人去光顧的。何況這些闊先生。自己先要拿個架子既要担任批殃榜。一定要與死人接近。並且還不拘貧富。有請就得去。挣不了多少錢。還得看死人。聞異味。莫若不担任。也不少挣錢。減了聲價。如果有人約請看一份地。再要是個好戶。就能撈不少。所以現在除非不得志的風鑑。纔管看呢。

南方供五通。北方信五大家。南方講煞。北方有殃。這是南北不同之點。俗說人死之後。生前濁氣。藏於地下。名之曰殃。死後數日。殃氣外散。叫作出殃。因爲活人不知出殃的時候。這纔請陰陽批殃榜。據老年人傳說。前清的時候。有幾樣都是官差。如剃頭的。從先這行沒有專買賣。既不算工。又不是商。頂多有個布棚子。集合幾個人工作。後來纔有人給錢。也算一種營業。俟說到剃頭的積弊。再爲詳說。）秤僧。例如從前（外省都有官廟。歸僧錄司管理）伙居道。（就是帶家眷的老道。以瀋陽而論。伙家道住城隍廟的老道。絕不一樣。道冠道袍也不相同。念經的聲音也不一樣。並且沒有限制。不吃齋有葷腥。還可以有妻爲道。無差即是俗家打扮。政體改變。伙家道也另算一家。也有人花錢找念經。僧道念經也有積弊。容後再說（等等都是歸各該管衙門管理。這種批殃榜。也是有人專司其事。因爲從先沒辦警察戶口。人死之後。如有不明不白的。抬出一埋。也沒人問。官家恐有曲死含冤。遇有那家死人。須找陰陽前去。開個殃書。原爲調查死者有無別項情節弊病。就歸他負担責任。稍有不問。就可直接報官。如有日後發現冤獄。就是當時被害的喪主。又叫害人的貼實陰陽。二經陷落。官家還是追問陰陽。彷彿是忤作的性質。可不能詳細檢驗。專在死者氣色上。及他家的行動上注意。故此這行人也是官差。不料後來把原意丟了。找開殃書的人。及批殃書的人。均在迷信上注意。竟就把人賺苦了。不論誰家死人。也都離不開他。於是乎胡這麼一出主意。也變成生意裡一種來門了。就以此間而論。也不能說是看風鑑的不會批殃書。可是照習慣上都找城隍廟的人。因爲從先是官差。相沿已久。由官差變成賣買。直到現在。也如同專利似的。一則城內住的人都知道。道路又近便。即便旁處有開的。還要現打聽。莫若就近找他。故此他們的賣買格外好（未完）

閒話

▲感言（三）（懸麒郎）

君子可欺以其方。雖然那樣厚的君子。你要常常向他鬧鬼。也應醒覺。有所英斷。不然徒作他人之傀儡。甘供他人之犧牲。亦昏聵也矣。

眞正之君子。惟有愛人以德。必不行險。必不貲良。不然你陰謀一猴子。亦只是終身的僞君子。得道多助。失道寡助。以其離道之遠也。豈止無人贊助。眞亦無人敢與之接近矣。

文虎

▲襍謎漫錄（李文波投）

隱居揚子（縣名一）潛江
悟空不武（革命人一）孫文
百姓革舊（縣名一）「捲簾」新民
金陵郵件（縣名一）「捲簾」信都
粉面佳人（雜書一）紅娘子
梭書證婚（劇名一）花爲媒
公序子京（詞目一帶數）二宋
擴充粥鍋（古人一）「白頭」范增
太白告詞（古人一）李愬
湖南美女（古女名一）湘娥
招兵購械（縣名一）彰武
膝下猶虛（諺語一）「燕尾」沒好
發表扶正（縣名一）大定
果何不影（四子一）無多也
雙喜臨門（地名一）重慶
父母双壽（地名一）重慶

瀋陽電影院　四緯路　七緯路
十四五日（星期日星期一）開演
連場大笑滑稽到底最佳大笑片
莽偵探錯拿下野賊
要您大笑，同時要您着急，嘻嘻哈哈之中，又夾着戰戰兢兢，是什麼滋味
下期　不日開演　野獸世界

琴書影片公司附設
胡蝶大戲院
鼓樓南石橋胡同慶豐舊址
由國歷十二月十四日起連映五天
上海明星影片公司新出品
武俠冒險國產佳片
本期放映　八集火燒紅蓮寺
導演　張石川　主演　夏佩珍　胡蝶　鄭小秋
每逢星期晝夜兩場
優待軍人學生半價
本院新樓暖氣新裝座位適宜皮價請諸君早臨
下期　明星影片公司出品　九集火燒紅蓮寺　准演

北京分此　大種皮貨廉價出售
本號向在北京十數餘年嵩售各種皮貨物美價廉早蒙各界嘉許敝號等爲擴充營業藉便東省顧客起見特在遼寧日站千代田通分設支號銷售各種皮服以及虎豹水獺海龍貂皮狐狸紫羔灘羊大氅斗篷無不應有盡有各式皮帽顧繡錦緞綢緞絨呢紡綢定價克已如蒙惠顧無任歡迎
遼寧南滿站千代田十番地　天增合
八番地　協泰昌　仝啓

打倒欺人的假藥
本藥房所製國加甘露純用西藥上等藥料專能戒除鴉片嗎啡及別名等流毒性質極穩不乾不燥非市上以假藥騙人者可比本藥房以濟世爲懷非藉宣傳力作用若予不信敬請試驗方知言之不謬也備有說明書及簡章函索即寄　每瓶現大洋二元
瀋陽總批發處大西邊門外路北陳文忠商店　西豐三合公　安東永豐盛　遼陽德發軒　西安中和旅館　熊岳城天興隆　黎樹縣公和泉　四平街道東天聚亨　雲生茶莊　安東縣草河口義合店
歡迎外城代售處來函接洽或面議均可
遼寧大西邊門北二經路北志里國屯藥房啟

延年益壽　維爾命新藥　大贈送
近來經濟壓迫生活程度日高無有餘資去補敝號不顧虧本特犧牲一千盒買一送一一月爲限自陽歷十一月廿日起送
定價每盒大洋二元每打二十元
外埠函購一盒至一打外加郵費大洋二角
維爾命分男女兩種
遼寧小西關大街祠堂前　大生藥房

特效藥　內服血清
痛並治一切皮膚瘡疥諸患極大功效
經理　新新大藥房　寰球大藥房

新年中吸
大炮台香烟
事事如意

另有小號印三炮台出售

旁氏白玉霜 V

天真爛漫

孩兒天眞。皮膚最嫩。婦女不賴修飾。皮膚易老。惟日搽旁氏白玉霜。可保肌膚柔膩。常如青春時代。不受年歲影響。因此霜最有益於肌膚。細潔芬芳。毫不油膩。常搽手面頸臂。皮色滋潤潔白。無粗糙變色之患。風吹日晒。塵埃撲面。此霜皆可抵抗之。而不受影響。

中國總經理 美商 怡昌洋行 上海廣東路三號

各藥房洋貨店化粧品店均有出售 認明瓶貼以防假冒

贈券
附上郵票五分即寄旁氏白玉霜樣子一小管此致
怡昌洋行白玉霜部
姓名
住址 寄

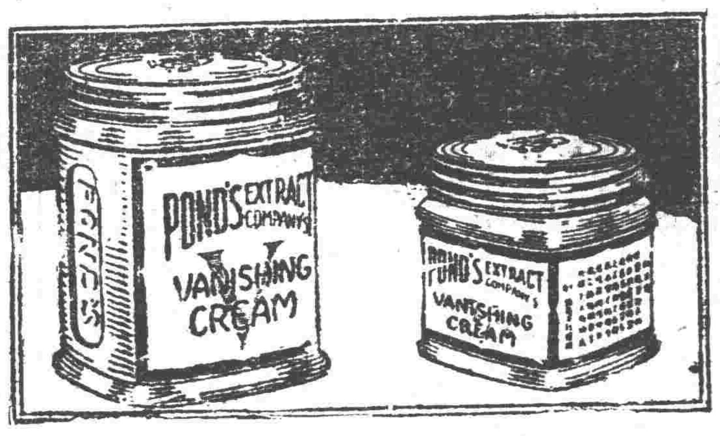

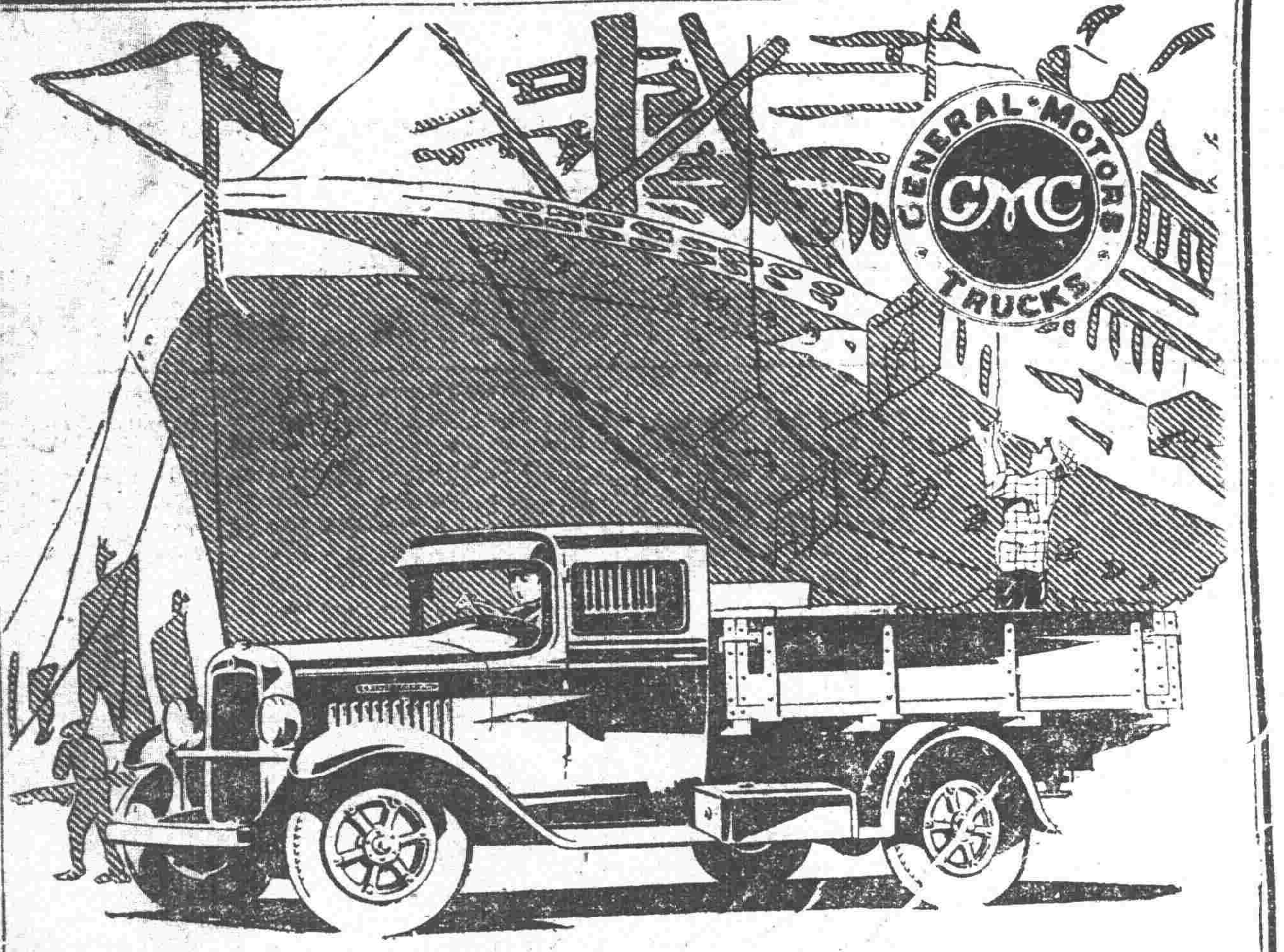

通用貨車

堅固久用不畏勞苦

通用貨車。定價雖稍貴。但其服務之優美。亦與衆不同。因通用貨車之機力特大。速度甚高。載重力亦大。而其機械各部之實力。更充足有餘。以備不時之需。通用貨車。用以任重載遠。無往不利。中國南北道路氣候。雖或惡劣。通用貨車。皆可勝任愉快。造成堅久省費之成績

印有精美說明歡迎索閱　請祇向經理處購眞正通用零件

瀋陽經理 東方汽車材料公司 千代田通三八 日電話二六二四

通用貨車爲美國通用汽車製造總廠之出品

飛鷹老牌煉乳
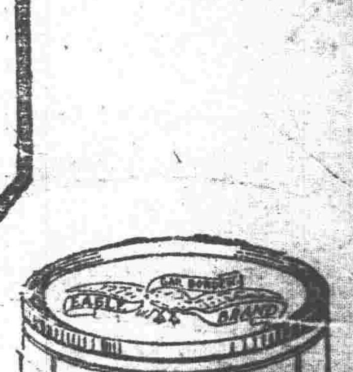
此乳質料精良滋養豐富强身健體老幼咸宜久已馳名中外向裝大罐現為便利惠顧諸君起見又出中罐小罐兩種以應社會需求至其品質之佳大罐中罐小罐絲毫無别購時請認明老牌為荷